臺灣日日新報 夕刊
九月十八日
編輯兼發行人 江口潮作
發行所 臺灣日日新報社

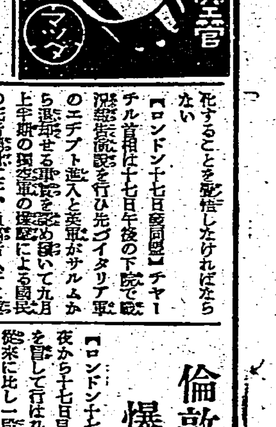

大政翼賛運動實踐へ
來週早々に初總務會

【東京十八日發同盟】大政翼賛運動の綱領及び規約案の起草を完了した新體制準備會はその歴史的使命を終り解散を遂げたが近衛首相は運動の實践中核體たる大政翼賛會の中央首腦部を形成する本部長及び常任總務、局部長の人選を今週中にも完了すべく首相が近衛に面接して決定するのであるが…

精動は發展的解消

科學技術新體制
來週閣議へ 技術院の創設

獨軍の進入を覺悟
英首相の戰況報告演說

【ロンドン十七日發同盟】十七日午後の下院に於けるチャーチル首相の戰況報告演說要旨次の通り

重大化する太平洋問題 (中)
米の英基地租借と我南進政策の前途

關根郡平

カナダ落の土産物

英米結合の新勢力

大陸國對海洋國

泰國の要求を拒絕
佛政府強硬聲明を發表

【ヴイシー十七日發同盟】去る十日タイ政府から提出された佛印領內の失地回復要求に對するフランス政府の態度は各方面の注目の的となつてゐたが佛政府は十七日右要求を正式に拒絕しきの聲明を發表した

長距離砲倫敦砲擊

〝獨逸敗北の可能性〟
米海軍長官大膽な豫言

【サンディエゴ十七日發同盟】ノックス海軍長官は十七日新聞記者團との會見席上、歐洲戰爭の見透しにつき語り、ドイツが敗北するかも知れぬとて次の如き大膽な見解を披瀝した

倫敦市中到る處
爆彈が雨と降る

息吐く間もなき英國民
獨機の倫敦猛爆

學制機構改革
高等學校が先鞭

政治と學生

在倫敦我陸軍武官室移轉

比島國防强化へ
米國の援助希望
比藏相力說

建川大使神宮參拜

中央農林協議會理事長の後任

校友會の改組

寄宿舍制度

英經濟使節團南米へ派遣

埃及進擊の伊軍
遂にバラニを占領

沙漠の熱風中 伊英の激戰

米艦隊歸還は休養修理の爲

同族の名稱を蔣政權は廢止

人事

無絃琴

三國志 (305)
(出廬の卷) 吉川英治作 矢野橋村畫

花嫁 (三)

日歐太陽燈
治病と保健に 醫者がすすめる

特約店
日歐商會工場

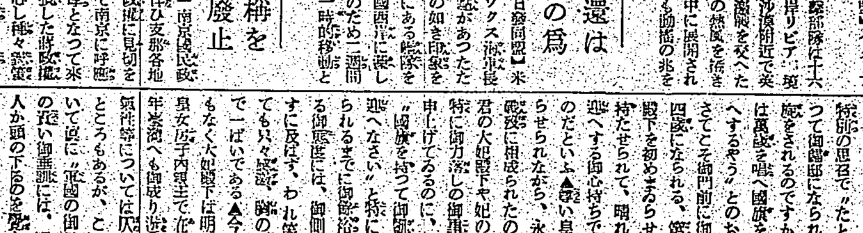

主婦之友 十月特別號 二十日頃發賣 台北地方 定價七十五錢
生活新體制の實行號
代用食料理の作方集
新體制の模範結婚式
轉業轉職の成功集
新體制の模範髮形
(附錄重寶) 男女用下穿一切の實物大型紙つき作方
飛行機を獻納しませう! 家庭愛國號
不良少年の家訪問
大陸花嫁訓練所訪問
戰場勇士の職場訪問
小說 ヒットラー 尾崎士郎
東京神田 主婦之友社

別冊附錄 子供の病氣の早期手當と看護法 築田多吉著
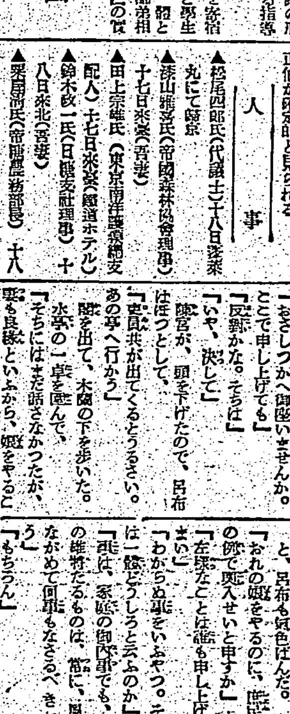
合冊附錄 實用 毛絲編物 冬の簡單服の作方
戰地へ冬の慰問品を送りませう!!
スタイルブック式
更生法の秘訣つき

故北白川宮永久王殿下の御喪儀

豐島の杜に永久に 神鎭まらせ給ふ

【東京十八日同盟】畏くも金枝玉葉の御身を以て蒙疆の曠野に壯烈な御戰死を遂げさせられた故陸軍砲兵少佐大勲位功四級北白川宮永久王殿下の御喪儀は秋雨降りしきる十八日哀愁一入深き豐島ケ岡御墓所に於いていとも莊重に執り行はせられた、萬民謹んで哀悼し奉るこの日畏くも天皇陛下には御陵侍從の外深くわたらせられ特に御誄朝仰せ出されて弔はせられ、御柩に奉安しまゐらせた御靈柩は午前八時十五分高輪南町の御殿御發引、弔旗を掲げ故帝の赤誠を捧げ奉る帝都大路を葬場に向はせられ、御悲しみの裡にも御武勲輝く故王の御最後にふさはしき御儀が行はれ、かくて故王には護國の殿に御武勲赫々たる御祖父宮能久親王在す豐島の杜に永久に神鎭まらせ給うた

靈車肅々として 宮邸を御發引遊ばさる

【東京十八日發同盟】御悲しみのうちに最後の御通夜に明けた高輪南町の御殿では午前六時三十分奉仕する石川別當、故王の妃祥子殿下、御母宮房子内親王殿下、妹宮多恵子女王殿下、秩父宮妃、高松宮、同妃、三笠宮各殿下をはじめ各皇族方御參列、小松侯其他御親族、宮内官等伺候、御靈前に[illegible]を奏し、穗本司祭長恭々しく祭詞を白し勅使内膳侍從、皇后宮御使小倉事務官、皇太后宮御使[illegible]寺事務官拜禮、安王奉仕の石川別當拜禮、故王の妃殿下をはじめ皇族方、諸員の拜禮あつて斂葬當日柩前祭の儀を行はせられたが、御幼少の道久王、美子女王兩殿下にも御靈前に最後の御別れを告げさせられて御拜禮あらせられ、やがて御邸内に御縁故者等謹然と整列[illegible]

畏し 三陛下 御默禱あらせらる

【東京十八日發同盟】畏くも天皇陛下には故北白川宮永久王殿下の御戰死を深く御哀惜遊ばされ十八日斂葬當日は特に御朝仰せ出されひたすら御哀悼、御哀惜の御冥福を御祈念あらせられたと拜承する、又皇后陛下　皇太后陛下にもしばし御默禱あらせられてひたすら御冥福を御祈念あらせられたと承るがこの日一億民草、前線も銃後も恐懼哀悼の赤誠を捧げ奉つた

勇士の慰靈祭

【基隆電話】基隆市聯合分會では來る二十三日午前九時から市内堀川町忠魂碑前に於て支那事變戰歿勇士の慰靈祭を執り行ふこととなつた

音羽の杜に谺する 儀仗隊の弔銃 葬場の御儀、斂葬の御儀

大國立の靈車は御車寄せに[illegible]れ、御靈柩は宮家職員、故王御同期の士官等奉仕し御車寄に移し奉らせ恭々しく靈車に奉安し奉れば祥子妃殿下、道久王、美子女王兩殿下はじめ御近親の方々は御車寄に御出ましになり御見送り遊ばすうちに御母宮房子内親王殿下には御悲しみ一入と拜察されるが多くの軍國の母のそれにも勝る毅然た[る御姿]を拜し並居る[illegible]の眼は何れも涙を含んで[illegible]し奉つた、斯くて御靈引の御時刻迫るや大[illegible]殿下にはただ[illegible]のうちに御見送り遊ばされた、午前八時十五分弔旗を掲げた近衛騎兵儀仗隊を先頭に三戸部御用掛、吉田司祭副長、穗本司祭長の各自動車が前行申上げ靈車は分隊長小山中佐以下奉仕し静かに御發引、武田事務官[illegible]宮内官等、午前十時三十分豫定の葬場に[illegible]殿下、各國使臣、近衛首相以下百[illegible]竹田宮[illegible]殿下、御親族華族の小松侯、立花伯[illegible]林[illegible]白根宮内次官、武者小路宗秩寮總裁等御後に從き、御靈柩は葬儀場[illegible]、各般の祭典を始め[illegible]整々と參入の[illegible]せられた

故王奉仕の石川別當、次に高松宮[illegible]、午前十時三十分[illegible]祭員以下奉仕して切々たる奏樂裡に奠饌幣を奏し故王の誄々たる御靈を偲び奉れば一同首を垂れて起立、かくて勅使、御使の拜禮あり安王奉仕の石川別當玉串を捧げて恭々しく拜禮、この時儀仗隊の弔銃は音羽の杜にこだまし哀しみの曲は靜寂に流れ故王妃祥子殿下、御母宮房子内親王殿下を初め奉り各皇族方御拜禮諸員相次いで拜禮し午後零時十分葬場の儀を終へさせられた、それより御靈柩は御墓所に向はせられ御墓標は石槨に斂め奉り御墓誌を埋め奉り午後三時四十五分より祥子妃殿下、房子内親王殿下、秩父宮妃、高松宮同妃、三笠宮各殿下を始め皇族方御參列の上斂葬の御儀を執り行はせられ午後四時、故永久王殿下には陸軍砲兵少佐大勲位功四級永久王殿下の御靈位の下豐島岡の杜に永久に神鎭まらせ給うた

哀愁の氣滿つる 御喪儀遙拜の式場 歌舞音曲を絶ちて島都靜肅

これよりさき豐島岡葬場殿内外には金岡少將指揮の近衛歩兵一個聯隊、故宮殿下の原隊から野砲一中隊、海軍陸戰隊一大隊が整列儀仗し午前九時頃より秩父宮妃、高松宮妃、三笠宮、閑院參謀總長宮、伏見軍令部總長宮各殿下を初め奉り皇族方、近衛首相以下各國大使、[illegible]院府部局長、各國使臣等内外の顯官參列、[illegible]に移しまゐらせた御靈柩前に[illegible]奏樂「哀しみの曲」吹きなす笛の奏樂裡に午前十時十五分御靈柩は葬場殿の御門内に御着、御靈柩の御到着も間近く秩父宮妃、高松宮妃、三笠宮各殿下にも御參列、軍樂隊奏する大葬行進曲に導かれ[illegible]の[illegible]御皇族方、宮[illegible]、故王奉仕の石川別當、各皇族方に續き、かくて午前十時半[illegible]

【新公園電話】新公園に特設せる祭場に於て遙拜式が嚴かに執り行はれた、弔旗秋風にはためき、泣く哀愁の氣滿つる中を島都各官衙、府内各會社銀行など民間一萬五千餘人の參列者が[illegible]整列する、つて式は[illegible]長官代理、小林總督府を始め各官衙、軍司令官代理上村參謀長、酒井海軍武官、同本部員等[illegible]ひまつる、[illegible]安らかならんことを祈念した、終つて[illegible]長官代理上村參謀長、三田[illegible]の弔辭[illegible]一同首を垂れておんみ靈の永へに御冥福を祈りまつつた[illegible]代表の玉串奉奠あつて、只管故殿下の御靈前に[illegible]民間各代表者及び參列の下に嚴肅に執行、市尹、軍部、民間各め官民各代表の玉串奉奠あつて、同時刻[illegible]遙拜式を擧行した

新竹市の遙拜式

【新竹電話】新竹州下に於ける故北白川宮永久王殿下の御喪儀遙拜式は十八日午前十一時より小學校校庭に於て執行、矢野市尹を祭主とし宮木知事以下全官民參列、同十一時半終了したが當日は全市弔旗を掲げ謹慎に終始一日を送つた

軍司令部遙拜式

故北白川宮永久王殿下御喪儀の執行の十八日臺灣軍司令部でも十八日午前十一時より司令部構内に於て高級副官、參謀、[illegible]各部長、[illegible]等並に在臺北部隊長[illegible]等整列する中を[illegible]故宮殿下の御冥福を御祈り申し上げた

北署の遙拜式

臺北北署では十八日故北白川宮永久王殿下の御喪儀の執行時間午前十一時稻江會館に於て遙拜式を[illegible]

基隆市の遙拜式

【基隆電話】基隆市に於ける故北白川宮永久王殿下の御喪儀遙拜式は十八日午前十一時十分から[illegible]

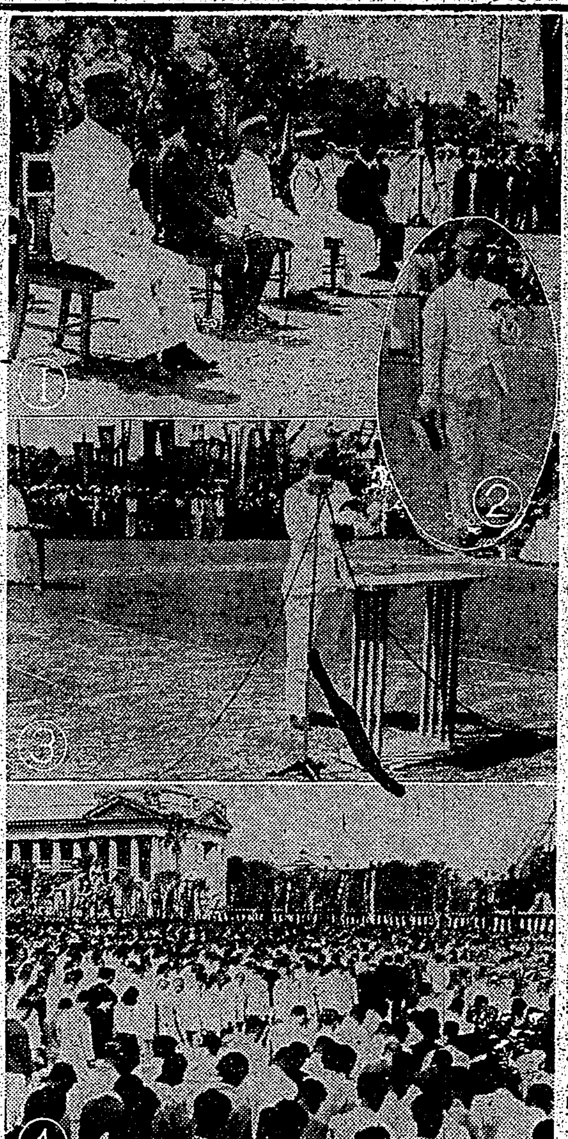

島都の御喪儀遙拜式の模樣

①軍司令官代理上村參謀長並に酒井海軍武官參列 ②小林總督の拜禮 ③總務長官代理二見局長玉串奉奠 ④式場を埋めた民衆

蘭領ニユーギニヤ探檢 ④

九州帝大教授 金平亮三博士

日本の國家のお蔭 苦力に怖い官吏と兵士

それから第二回探檢としてニユーギニヤの島の頭と云はれるそこと云ふ所に向つた、ここには南洋興發會社の棉の栽培地がある、この附近は俗に人食人種が居ると云はれてゐる處でどうして此處に向つたかと云ふと派遣が高く私の行つた所で二千四百四十米の高さがあつた

此の附近 では和蘭政府が度々マヌコワリからその部長と和蘭の下士官と兵士が十二人の護衛をつけてくれた、私はパプア人を三十人程連れて行つた、向うでは兵士の他に苦力が二十人近く加はり總勢七十人位でそれが一緒になつて進んで行く、先頭に兵士が二人立つて五密度の銃を携へ、次に下士官それに續くのが私でそれから部長、兵隊、苦力と續く私は

探檢の際 に連れて行つた苦力を[illegible]り加へてゐた、此處で面白い事は私達の苦力は段々と私に馴れて來て、よく言ふ事を聽くなり惡く云へば馴れて來た、荷物やシャツを洗濯させると"この着物は大人が困る時私に下さい"と始終ねだつてゐた、處がパプアの一番怖いのは何かと云ふと和蘭の官吏と兵士である、その一番怖い和蘭の兵士と部長が私に對し最大級の待遇をして與れたのでビックリしたのはパプア人で"一體あの日本人は何であつたか""不思議な日本人だ"とすつかり感心した私は何も

パプア人 に感心されたのが自慢ではないが、然し和蘭の官憲がかくも優遇してくれるのは矢張り日本の國家のお蔭であると感じた、土人達は和蘭の役人や兵士達が私達に對する態度を眼前に見て今までは友達の様に思つて物をねだつてゐた奴がすつかり恐縮して態度を變へて來た事で、この旅行では話題一つ無くそれは怖い事も原因であらうが、すつかり感服が違つて何でも云ふ事を聞いた、さうして自分の運搬の荷物はちやんと心得て每日每日またまうた荷物を遁れない樣に擔いで行く、通れると

人食人種 にやられるからどんどんついてくる、だから非常に樂であつた、この探檢に私は前に通譯と苦力の監督を兼た三人の日本人の同行を願ふ筈であつたが和蘭の部長（コントリール）がおる

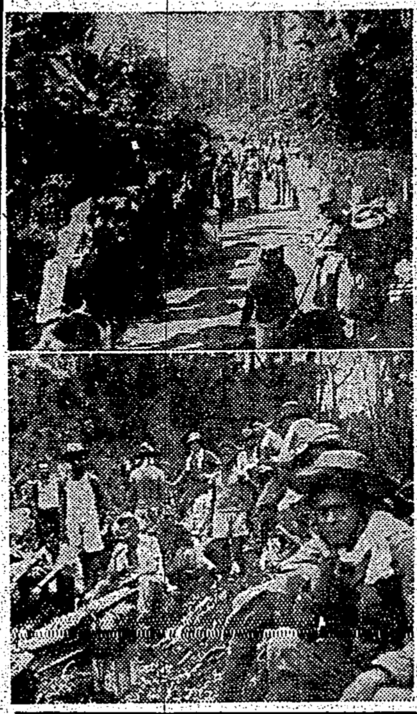

前達はいけない喉プロワエッサーカネヒラその助手一人だけしか行かせぬと云ふ、私は"困つたな"と答へた苦力がこんな喧ましくして、どうしても困るから日本人の同行を許してくれと云ふと部長は色をなして"それは私がやる、何でも欲しいものは私に云へ又通譯もする"と云ふので私達三人だけがまるで捕虜になつた樣な氣持で行つた、私達はマレー語も判らず三匪の食事にも不安を感じた

最初の夜 は一體和蘭人と旅行して食物や寢ることはどんなものかと私は頗る興味を持つて木の根に腰を掛けてぢつと見てゐると兵士と苦力は山の中に行つて丸太を數十本切つて來てそれを地上に並て、既には椰子の葉をつけ自分の携帯してゐた三幅程のゴム引きの布を屋根の樣に丸太組の家の上に覆けると立派な小屋が出來た、それがたつた二時間の仕事である、私は日本から例のズックの大天幕を持つて行つた、苦力が二人で擔いだもので、これを眺めて恥しくて出せなかつた、それを組立てると約三時間もかかる、そうして

濡れると 重さが二倍も三倍もになる、私は遂にそれを使はずそに止まる和蘭人が作つた小屋に泊つた、これで私にニユーギニヤはニユーギニヤの方法でなくてはならないと感心した

寫眞は【上】ランシキ基地からアンギへ出立せんとする一行【下】休憩中の探檢の兵士達

野菜の値下協議 小賣業者の利潤を三割以下に

東京では野菜の値段がぐんぐん下つて豪所に朗報を齎してゐるが臺北市のそれは依然として高く内地の値下りを見て呆ましがるといふ有樣である、臺北における今迄の小賣業者の利潤は五、六割に上つて居り、これが引下げは自づと小賣値の引下げとなるので臺北市では青物店舖、同行商人組合が結成された十九日午後二時から州より宮崎經濟警察課長、中野保安課長、水越經濟課長、南北署經濟主任、市より小川經濟課長以下關係職員および同業組合役員が公會堂に集まり小賣業者の利潤を決定する事となつた、同業局としては現在の五、六割といふ利潤を三割以下に引下げる方針である

防空訓練の打合

州會議室に郡守市尹署長會同

來る十月一日から五日間に亙り全島一齊に實施される防空訓練に臺北州では十九日午前十時から州會議室で各市尹、郡守、警察署長會議を開催、第一種防空訓練實施に關する諸事項その他の案件を打合せする事となつた

州米穀統制組合聯合會の通常總會

臺北州米穀統制組合聯合會第五回通常總會は二十日午前十一時より州會議室で開催する、組合長として州下各市尹、郡守が出席するが附議事項は昭和十四年度決算並に事業報告承認に關する件、昭和十六年度收支豫算に關する件、議員選任の件等である

功勞章傳達式

【基隆電話】基隆市聯合分會の七氏に[illegible]支那事變記念に其の成績優良なる所から有功章記章授與を受けられたので來る十八日午前十一時半から新公園で傳達式を行つた、同分會長より功勞章を授與されたのは秋原常太郎、[illegible]、林[illegible]、[illegible]三、長瀨百千代、[illegible]次郎、[illegible]太郎、小西門

黃大偉將軍母堂 葬儀の爲め漢口へ

廿日着漢口[illegible]

基隆神社修築工事費へ寄附

【基隆電話】愛國婦人會に於ても[illegible]ロータリー倶樂部では[illegible]基隆神社修築工事費として[illegible]次郎氏が十七日金三百三十九圓九十六錢を基隆神社修築工事費として市役所に寄附方申出た

未亡人讀本を編纂 遺見達の教育を中心に

【東京特電】（十七日發）大東亞の建設に捧げた戰死者の未亡人、遺兒達の教育を中心とした未亡人指導讀本を編纂する事になつた、この研究會は云はば遺兒の教育、保健に關する研究會のやうなもので山田わか、金子しげり兩女史の他婦人團體中堅女史が中心となり研究會を組織し、三十日與界の權威者を集めて第一回の研究會を開く

新舊所長の挨拶交換 熱研會議室に職員參集

去る十六日府熱帶醫學研究所の新所長下條博士の披露は當日午後二時より熱研會議室に於て同所職員約百名參集の下に新舊所長の挨拶交換の催しがあつた、先づ前所長の三田[illegible]博士の挨拶があつた[illegible]

航空知識の實踐

全島小公學校教員に文化講習

蘭印特派使節 激勵大會

南方産業調査會、[illegible]南洋協會臺灣支部、[illegible]の後援の下に十八日午後一時から東京[illegible]に於て開催された

航空日のポスター出來

【東京十八日發同盟】來る二十八日の航空日に全國へ配布するポスターが二種出來上つた、[illegible]

島中雄三氏

【東京特電】（十七日發）東京市會議員、島中雄三氏は[illegible]十七日午後八時五十分[illegible]自宅で死去した、享年六十、告別式は十八日午後二時より[illegible]

【臺灣】十八日附朝刊二版及十九日附夕刊一版永久王殿下御喪儀の記事中秩父宮妃殿下並に北白川宮永久王殿下並に秩父宮妃殿下並に北白川永久王殿下は共にとあるは[illegible]

あすの天氣

臺北地方　曇時々雨、明日東の和風曇後晴
北部地方　東の和風晴後曇
東部地方　北東の和風曇後晴
西部地方　北の和風晴後曇時雨
南部地方　北東の和風晴
澎湖地方　北の和風曇
新高地方　南西の和風曇

概況（十八日）七六八粍の高氣壓は福本方面にあり東に移動し七二〇粍の颱風は八丈島附近にあり北東に進む臺灣及び南支は[illegible]

入船出船

蓬萊丸（出港）十八日午前十一時基隆を出港した、主なる船客は[illegible]

婦人病に アルバジル錠 全國大學病院大病院御賞用 日本最初のスルフオンアミド劑 あらゆる化膿性疾患の殺菌を揭載す 說明書呈 東京・日本橋 山之内藥品商會 廿錠・四圓

家用常備良藥 萬人油

新胃腸藥 スパル 胃腸の弱い人は每食後にスパルを五粒づつ服用すれば、消化は快調し便通は整正、健康益々昂進 全國有名藥店にあり

◇新發明の婦人藥◇ 美神丸 全快者が多い婦人藥

日本産婆看護婦學校

臺日案内 / 書籍 書籍買入 野田書房 / 廣東省大地圖 / 醫院 性病科 永吉醫院 / 寫眞 中古カメラ高價買入 / 內地土產 麻豆文旦 矢野商店 / 時計眼鏡 和田はメガネ専門 / メガネ 日光堂 / ラヂオ器械 十ヶ月月賦 / 藥種商 喘息にワンカ / 肺炎 / 梅肉エキス / 榮養に血肉エキス / 樂器 山葉オルガン / ピアノオルガン

洋服 婦人服地 / 雜件 地下足袋仕入は / 秋蒔新種子 / 特許商標 / イカナル病 一二三堂總本家

モラッタ グリコ オカアサン ミセル

治淋内服特效劑 ヂ・ユ・サイド G-U-CIDE

陸軍省撰定 燃ゆる大空 國民歌謠 全書聯推奬 詩・佐藤惣之助 曲・山田耕筰 霧島昇 藤山一郎 コロムビア合唱團 (片面) 機上の歌 伊藤久男 菊池章子 時局歌謠 スパイを防げ レコードはコロムビア

疲勞恢復防止藥 疲れと乘物よひに オフナール 大日本製藥株式會社

幾山河 主題歌 傑作 純情の窓 林伊佐緒 横山郁子 松島詩子 キングレコード

慢性や惡性の淋疾病者に此藥! トモノコ淋疾藥 大高評 酒をのめる治淋專門藥! コチレた難病にぜひ! 柴崎製藥所

家庭

汗と涙で知り得た「王道樂土建設の實相」

女子青年隊　坂井つた

上代精神に還る 趣味の草木染

ス・フの蚊帳は かうして藏ひます

主婦の氣づかぬ點を

新秋の挿花

蔓ものの右巻と左巻

臥薪嘗膽の佛國民

【ヴイシー發同盟】フランスの文部省では、八月十四日布告を發し、今後教育局に於てヴエルダンの英雄ペタン元帥が血涙を揮つて試みたラヂオ演説を、佛國學生兒童の金科玉條として教へ込ましめることとなつた。即ち今後新學期始めの始業式に當つて大學から小學校まで總ての學校で、六月十六日、二十日、二十三日、二十五日の四回に亘つて行はれたペタン元帥のラヂオ演説の抄句を朗讀して、學生に銘記せしめるが、特にフランスの敗因につきペタン元帥が語つた部分と、將來の佛國民の義務責任を說いた部分は、必ずこれを朗讀せしめることとした。なほ始業式には必ず戰死者のため默禱を捧げることを命じてゐる。フランスの臥薪嘗膽は始まつたようだ

身も心も引緊る 初秋の着付要領

袖は短く詰めませう

神經痛リウマチが早く治る

七年間も患つた神經痛を治した私の全快體驗談

靜岡縣　須藤〇江様談

膝と肘手首が痛む 關節リウマチスが

人から勧められた家傳薬のお蔭で最後にヤツと救はれました

群馬縣　小林〇次郎氏談

指の節々の腫ハレを治した名薬

千葉縣　栗代〇市氏談

顔の痛いのが取れた喜び

山梨縣　三澤〇助氏談

慢性神經痛の腰と股の痛みが

黒色の快便がついたら短時日でスツカリと治りました

神奈川縣　大川修〇氏談

神經痛リウマチの家傳の名薬剤

痛みの早く取れるのに驚く

星ぞら (152)

……上演上映無斷禁……

井伏鱒二 作
吉田貫三郎 畫

岳麓風景(四)

女中は宿帳を調べて來て、この宿には大森といふ人なんか泊つてゐないと云つた。

佐野はせつかくここまで來て、そのまま歸るわけには行かなかつた。

「だつて、確かに泊つてる筈なんだけれど……大森伊乃吉といふ……女連れの客で、女のひとの方は杉野屋加奈女と云ふです。すみませんが、もう一度よく調べてくれないですか……」

女中はぽかんと口をあけ佐野の顏を見てゐたが、不意に大きく頷いた。

「では、きつとあれだ……あのお客さんのことかもしれない……島村さんのことでせう。ちよつとお待ちください」

女中はまた宿帳を調べて來た。

「きつと、月の間のお客さんのことでせう。宿帳には島村伊之助島村加奈女と書いてありますが……苗字が違つてゐます……」

「いや、それでいい部屋にゐるですか……」

佐野は無意識に靴をぬいで敷台にあがつた。しかし加奈女も大森も出かけてゐるといふのである。

「今朝早く、お出かけになりました。ちよつと行つて來ると仰有つて、お荷物はそのままにして……今日、御坂の峠の茶屋に行つて泊つて來ると云つてお出かけになりました。明日お歸りになります。お歸りになつたら、フジビュー・ホテルに電話をかけるやうに言つておきます」

佐野は輕い失望を感じたが、まだ大森の荷物が殘つてゐるといふので幾らか安堵があつた。

「では、僕も御坂へ行つてみます。僕、至急會ひたい用事があるんですから。もし御坂で見つからなかつたら歸つて來て會ふです。二人が歸つて來ても、僕が來たと云はんでおいて頂きたいです。大事な用事があるですからね」

この妙な言葉づかひといひ彼の風采といひ、女中は彼のことを、或は普通の客ではないと早合點したやうであつた。實に慇懃な語調である。

「承知いたしました、よろしう御座います。私はあのお客さん二人御夫婦とばかり思つてゐましたけれど……ちよつと無氣味だわねえ」

なぜ獨逸軍は強いか の再檢討 (四)

伯林 中西賢三

兵の素質と運用

英佛や白國の兵がどの位の實力があるか、その素質がどうであるかについては私は調べたこともないし、只聯隊、通り過ぎの旅行者として外見しただけで、全く知らないからとこに彼是批判する資格はないが、獨逸には就中少年は先進者がかう教育して來たものか、子供のときから機械の構造とか機械的基礎教育になるやうな玩具をもたされ、少し大きくなるといろいろの模型飛行機とか模型機械で、機械の原理や工藝などに接する機會が多い。

戰況と戰鬪效果

夕刊經濟欄

電氣工業組合一行 資材折衝の爲め來臺

時節柄資材の獲得に相當困難を伴ひ電源開發を中心とする臺灣の工業化に對して十分な資材を供給出來るや否やが問題でありそこで電氣工業組合では此の際督府と企劃部と折衝打合せ等々資材獲得を懇談する要ありとなし同組合委員長服部勝雄氏を始め同組合安達事務及びメーカーの一行は商工省久野技師と共に渡臺することとなり安達主事外二名は廿日、服部委員長其他七名は廿三日基隆着の豫定である。本島では督府との折衝用務の外に專ら高雄の工場地帶と日月潭其他を視察し十月七日歸臺の豫定である

龜甲萬販賣總會

龜甲萬醬油販賣會社は本月廿七日午前十一時市內本町三丁目の同社で第廿四回定時總會を開催、半期の利益金は十六萬(配當年八分據置)を附議するが、當期は醬油の移入が統制の爲め減少したが

東京市中コール (十八日本社着電)

日銀帳尻 (十八日本社着電)

商況 (十八日)

東京銀行貨株 / 東京國債前場 / 東京短期前場 / 東京短期日步 / 東京長期前場 / 大阪短期前場 / 大阪短期日步 / 大阪長期前場 / 大阪棉花前場 / 橫濱生絲前場 / 株式公債 / 爲替 / 銀塊 / 棉花 / 生絲 / 小麥 / 砂糖 / 神戶爲替 / 正金建値 / 上海爲替 / 同軍票

時局經濟相談欄

檳榔子の木炭を內地に移出

問 檳榔子の木炭を工業用藥品の原料として內地に移出したいのですが手續を教へて戴きたい

答 工業用藥品の原料として使用する木炭には許可ありませんから八月三十日府令第百三十二號を以て公布された木炭移出許可申請の手續を總督府に提出し第一條の許可を受けたものは木炭を移出した日より七日以內に移出屆を總督に提出

落花生油の卸小賣價格

問 新竹市より落花生油を購入し販賣したいのですが臺北市に於ける同品の卸、小賣價格はどうなつて居ますか

答 新竹市は落花生油の協定價格がありますが臺北市には協定價格なく又九・一八停止價格もありません、目下臺北食料品小賣人組合より協定價格を申請中ですから認可を俟つて販賣すればよろしいでせう(經濟相談所)

映畫―風の又三郎―

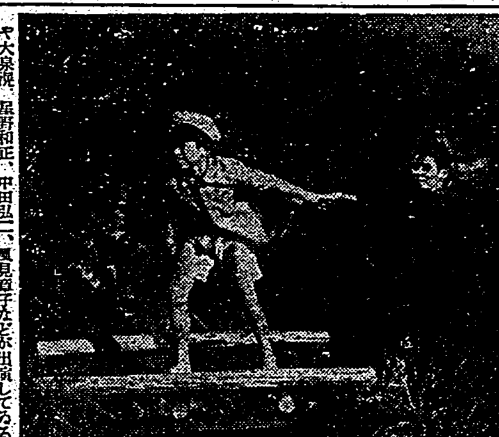

化したもので原作は宮澤賢治、島耕二の演出で彼の愛兒片山明彦や大泉滉、星野和正、中田弘二、風見章子などが出演してゐる、都會のわづらはしさに煩されない山間の子供達の童心と樂しい自然との交流を子供達の主眼を通して描いたものである

將棋高段者對抗戰 (本社主催)

飯塚勘一郎 八段 ▲ 市川一郎 五段

横歩とり

觀戰記 八段 坂口允彦

木村名人講評

映畫法施行規則改正省令公布

日本ニュース

台日柳壇

今週の映畫

浩吉唄双六 十九日から臺劇

高田浩吉の小唄映畫から大曾根辰夫監督が抜粋構成した「浩吉唄双六」

映畫製作者に航空知識普及

今夜の放送

東宝

CONFLIT

美しき争ひ

吉屋信子原作「花物語」より 石田民三演出

高峰秀子主演

釣鐘草

名作「格子なき牢獄」の感激を遙かにしのぐ聖らかな純潔と愛情の一大交響樂!シーズンに贈る至高作

再び全臺北の女性に贈る

「格子なき牢獄」のコンビ コリンヌ・リュシエール アニー・デュコオ 主演 レオニイド・モギイ 監督

佛レス・ピュルジ超大作三映提供

19日封切

音樂短篇 村の少女

東寶直營 國際館 階下八〇錢 階上一二〇錢

高田浩吉が歌の魅力を總ざらへ

浩吉歌双六

唄ふ我等が浩吉の珍版歌謠大全集 大曾根辰夫編輯監督

同時番組毎日替り

19日 新女性問答 水戶光子・川崎弘子・桑野通子・三宅邦子・夏川大二郎・佐分利信・徳大寺伸・高杉妙子

20日 家庭日記 前後篇 上原謙・佐分利信・桑野通子・高杉早苗 作品

21日 殘菊物語 花柳章太郎・森赫子 溝口健二作品

22日 娘何故泣くか 佐野周二・高杉早苗 野村浩將作品

23日 淺草の灯 上原謙・高峰三枝子・夏川大二郎 島津保次郎作品

24日 螢の光 主演 夏川大二郎・高峰三枝子・佐々木康作品

明日より均一五〇錢 松竹直營 台劇

小粒ノルモザン

好評の ノルモ新道

新體制 一路! 胃壁强化に邁進!

胃酸過多・胸やけ・胃痛に

いよみ服。

武田長兵衛商店

房々とした髪・秀麗な眉毛

一、加美乃素は御愛用者と思はれます
一、加美乃素はフケ痒み・頭臭を去り・ぬけ毛を止め美髪・蓄髪に致します。
二、加美乃素の気高い香りは一切の香料を要しません。
全國一流藥局・化粧品店・各百貨店ニアリ
八月十四日附官報を以て公定品として告示せらる。

發賣元 東京市京橋區 加美乃素本舗

養毛・生毛 美髪液

(文獻進呈)

加美乃素

厚生省指定 消毒藥 デシン

惡疫豫防は銃後の使命

傳染病豫防消毒藥の製造專門はゴトーで御座います。後藤は夙に品質本位で好評を博してゐます。皆さんゴトー製と御指定を願ひます。

●製造種目●
デシン
クレゾール石鹼液
ホルマリン石鹼液
特製クレゾール石鹼液
特製キシレノール石鹼液
ABCデシンフエクトール
ABC特許乳劑
ミカドデシンフエクトール

△知名藥店に有ります
△デシン溶液サンプルセン進呈 御一報願ひます

神戶市葺合區八雲通四丁目
株式會社 後藤デシン本舗

臺灣日日新報
本日夕刊共二十頁
發行兼編輯人 江口 作
臺北市榮町四丁目卅貳番地
發行所 臺灣日日新報社

新祭神一萬餘柱

靖國神社合祀仰出さる

【東京十八日發同盟】新祭神一萬四千四百柱を合祀する靖國神社秋の臨時大祭は來る十月十五日の招魂式に始まり十六日から二十一日迄六日間秋色深き九段の神域に前陸相軍事參議官畑俊六大將を委員長として嚴かに執り行はれるが、陸軍省、海軍省で手續きを進めてゐた新祭神を畏き邊りから十八日合祀仰せ出された旨同日午後四時陸、海軍兩省から發表された、今回は滿洲事變の戰歿者を始め支那事變勃發當初から南京、武漢攻略戰初期の昭和十三年九月二十五日迄に陣歿した勇士達で、中には紅一點の女性も含まれてゐる、その內、支那事變關係は陸軍少將田中恕道外一萬一千二百九十一柱、同特別合祀(病死及び公傷死者)陸軍少將村井久藏外二千二百八十五柱、滿洲事變關係陸軍航空兵少佐吉村米雄外九十柱、同特別合祀歩兵少佐馬場完記外二百八十二柱で、陸海軍別に見ると陸軍が一萬三千九百五十三柱、海軍關係は海軍少將加藤仁太郎以下四百四十七柱計一萬四千四百柱となつてゐる、これを今春の臨時大祭の新合祀者數に較べると一千四百餘柱、また昨年秋の臨時大祭に較べると四千餘柱と何れも增加である

臺灣關係の英靈

【東京十八日發同盟】十八日靖國神社に合祀仰出されたる新祭神の內臺灣關係左の通り

歩中尉 三屋俊武 臺北文武町
同 田平彌一 高雄市
同 岩瀨達雄 臺北市
同 永川五六 同
歩少尉 磯元保 同
同 猪股初藏 同
同 佐藤辰雄 臺南
同 前原銀三郎 高雄里港庄
歩准尉 木下夏男 臺北市
同 福田榮作 屏東市
歩曹長 常本幸一 新竹大溪街
同 田代早苗 臺北市

[illegible]

首相が率先挺身

實踐の決意表明

【東京十八日發同盟】大政翼贊會の中央本部長以下首腦部役員たる常任總務の具體的銓衡に着手した近衞首相は十八日午後富田書記官長を招致してその意見を徵すると共に指示を與へたが、席上近衞首相は「會中央本部長は大政翼贊運動の總裁たる自分が當然これに任ずべきものと考へられる、從つて近く設立決定すべき運動規約中にもこの旨明記し置く必要がある」とて首相自ら同運動の最高指導者として運動を統率指導すると共に運動の實踐中核體たる中央本部の執行をも掌握し、率先挺身實踐する斷乎たる決意を明確にした、從つて當初本部長に擬せられてゐた有馬賴寧伯は中央本部の筆頭常任總務に就任することとなるべく、他の常任總務の任命と共に一兩日中に決定されることとなつた、しかして現在常任總務として本部入りする有力なる候補者は前田米藏(國會局長候補)、小畑企畫院次長(經濟局長候補)中野正剛氏等である、尚近衞首相としては大政翼贊會に強力な政治力と實踐力を集中する爲め役員會に各界を代表し指導員(推進員)制度を規約草案通り創設するが、右指導員中の最も實踐力に富む青年群を以て會直屬の青年行動隊(假稱)を組織し、これが結成せしむる考へを以てゐるが、これが結成の方法及び任務につき富田書記官長その他をして具體的攻究を爲す樣指示した模樣であるから、果敢なる實踐運動を主任務とする青年行動隊の組織も愈々確定するに至つた

筆頭總務以下の人選を協議

【東京十八日發同盟】近衞首相は十八日午後三時首相官邸に富田書記官長を招致し大政翼贊會中央本部を構成する筆頭總務以下の銓衡に關し約一時間半に亘り協議した

東亞建設聯盟等は近く解消の手續

【東京十八日發同盟】東亞建設聯盟並にこれが所屬を爲す東方會、大日本青年黨の三團體解消問題は大政翼贊會の結成を控へて注目されてゐたが、右三團體は新組織の發足並に實踐綱領等が決定し正式に翼贊會の準備の整つた時直ちに聲明を發し解消の手續きを取ることとなつた

最終日の準備委員會

空襲警報十時間の新記錄

【ロンドン十七日發同盟】十七日午前の空襲に引續き同日午後ロンドンには前後五回に亘り空襲警報が發せられた、午後八時十分第五回目の警報が發せられるや忽ち猛烈な高射砲彈幕が上空に展開された、獨空軍隊は入代り立代り息もつかせず來襲し空襲警報は遂に從來の記錄を破りて約十時間の長きに亘り十八日午前六時漸く解除された

間斷なく警報

【ロンドン十八日發同盟】十七日夜から十八日にかけてロンドンは十八日午前も警報に見舞はれ[illegible]サイレンは殆ど二時間置きに[illegible]

英機大擧して機雷原を敷設

【ロンドン十八日發同盟】英空軍は十八日大擧して北方ノールウェーの海岸より南方ビスケー灣迄[illegible]

伊軍、埃及に深く進攻

【ローマ十七日發同盟】リビア、エヂプト國境から行動を起したエヂプト攻略のイタリア軍は早くも要衝ソルム、シディ・バラニを攻略、[illegible]

埃及軍士官を英軍當局が逮捕

【ローマ十七日發本社特電】イタリア軍のエヂプト進攻に際し[illegible]

龍雲を拉致

蔣介石が重慶へ

【上海十八日發同盟】[illegible]

獨外相、突如ローマに向ふ

【ベルリン十八日發同盟】リッベントロップ獨外相は十八日突如イタリア首腦と會見する爲めベルリンを出發ローマに赴くこととなつた[illegible]

督府豫算査定中

來週中に局議終了か

[illegible]

船腹不足に積極策

造船工材を優先配給

[illegible]

海運界の再編成

近く船舶管理案成る

[illegible]

農林團體統制案

原案可決農林省へ建議

[illegible]

北支經濟連絡會議を開く

[illegible]

米海軍省に新局

[illegible]

伊國東阿大臣伯林で會談

[illegible]

伊國が壯丁を徵集

[illegible]

西班牙內相が訪獨

[illegible]

貿易機構再編成

[illegible]

答申要綱を可決

十八日中央賃銀委員會總會で

[illegible]

英國も佛印に關心

[illegible]

支那農業の現勢

[illegible]

三億弗追加豫算

航空機製作促進の爲

[illegible]

航空基地も新設

[illegible]

出版文化協會設立準備會

[illegible]

地區商業組合組織

小賣配給機關合理化

[illegible]

赤軍新壯丁徵集

[illegible]

人事

[illegible]

天無口

[illegible]

住友海上火災保險
舊稱 扶桑火災 海上保險

會計
日本會計學會編纂
本書は統制經濟の道標なり
經濟統制下の會計問題
第四拾七卷第三號 九月號 定價五拾錢
發兌 東京・神田小川町ビル 森山書店

原價計算研究 土岐政藏著 再版
減價償却法研究 沼田嘉穗著 新刊
企業財政の比率分析 野本悌之助譯 野瀨新藏著 三版
例解會計簿記精義 增訂改版 黑澤清校閱 井上達雄著 十三版
簿記會計研究者へ新しき好個の標準書として推薦
商大、高商、計理士試驗受驗者の唯一無二の參考書
支店會計 台北高商教授 渡邊進著
會計技術論中の白眉

社説

新體制と臺灣統治の一新

國民組織より先行するもの

一

一旬に及ぶ新體制準備委員會は眼識をつくして漸く十七日をもつて任務を終り、後は一に近衞首相の裁斷をまつのみとなつた。去る八月廿八日第一回會議開かれてより僅かに二十日に足らず、又國家新政治體制確立を使命とする近衞内閣が出現してより二箇月を經ず、この僅かなる時日に於て早くも維新大政翼贊體制に向き第一歩を踏み出したといふことは、畏くも上御一人の御稜威と一億万民、一國一宗の万邦に絶する皇國體の優秀發現によるは勿論であるが、又同時に内外時局の通消——特に今次支那事變及び第二次歐洲戰爭によつて暴露されたる英米支配者による舊世界秩序の崩潰と、來るべき新世界秩序に基く合理的新世界秩序との矛盾對立の激化による國際…

膨れ膨れて百十億

豫算から見た米國防

フランスの屈服、英軍の敗色は米國の軍備熱をいやが上にも沸騰せしめた、世界情勢の烈しい動向に加へて、英の意外な弱さが、米を國防絶對聲に驅つたのである、國防豫算百億ドルの議會通過が、米の熱病を測る體温計の目盛だ、而も、この百億ドル豫算は一擧に豫成されたものではない、先づ本年一月ルーズベルト大統領は豫算教書を以て、一九四〇—四一年度通常國防費、特別國防費合せて三十二億九千四百萬ドルの総大豫算を議會に提出その通過を見た、その内譯は（單位百萬ドル）

通常國防豫算

〈海軍〉	
同院通過	九六四
追加	四〇
計	一、〇〇四
〈陸軍〉	
即時支出	七八五
契約豫算	四四
〈公共事業費〉	
軍事事業	三三三
計	四六
特別國防豫算	一、一〇八

〈海軍〉	
即時支出	二五〇
契約豫算	一二〇
大統領自由使用	一〇〇
計	四七〇
〈陸軍〉	
即時支出	五四六
契約豫算	一六六
計	七一二

以上を通算するに、陸軍關係が豫算全額の六三％（内四〇％は航空關係）海軍關係が三七％になつてゐる

ところが、その後歐洲戰局が一轉し、獨軍は疾風の如く白國を席卷し、英佛側の抗戰力の弱勢が次第に暴露されたために六月二十…

埃及狙ふ伊の冒險

地中海の現狀を觀る

地中海を繞る外交

伊は覇者たり得るか

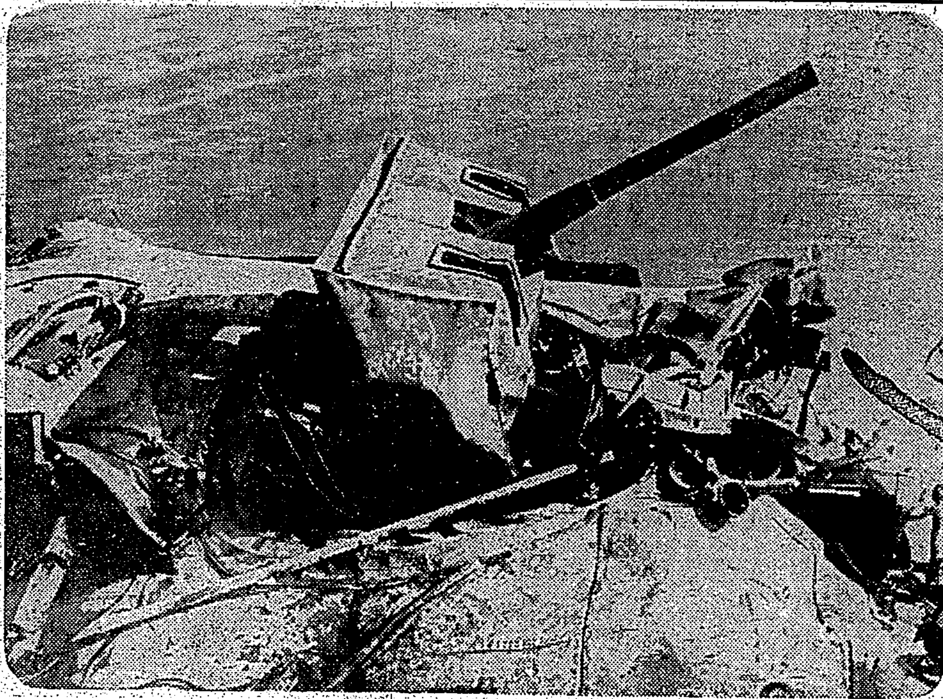

爆發性の強力な獨逸エレクトロン彈で飴の樣になつた英軍艦

英佛艦隊の衝突

亞港事件の經緯

六月廿三日

斯くして

佛に反動黨擡頭

砲火將に

突如英水雷艇

恰もこの時

カニンガム

小林準一郎氏首相を訪問

茶代廢止 親切本位 御團體の節は特に御相談に應じます 屏東驛より約一丁 山陽ホテル 電話九番

口腔外科 齒科一般 レントゲン科 平川齒科醫院 台北市表町 電話四〇八一番

新起町二丁目（西門市場踏切前）電話七六六番 石井小兒科醫院 （病室設備アリ） 醫學博士 石井壽男

銘酒 忠勇 瀬若林醸 株式會社 桑田商店

佛檀と佛具 秋のお彼岸てす 佛具の御用命は是非弊店に 臺北市京町一 電話2000番 松原佛具店

日本郵船 大阪商船 東亞海運 辰馬汽船 大連汽船 出帆

日立空氣壓縮機 日立電線・電纜 日立の電話機 日立製作所 東京・丸ノ内 臺北販賣所 臺北市表町二ノ十六（大阪商船ビル内）電話臺北三八四二 日立モートル 日立ホイスト 半噸ヨリ五噸マデ 日立電氣熔接機 附アーク用

コロンマチヘ いまは素顔の時代 自然美がものをいふ時 素肌のまゝでつゝましく、美くしいのが、何よりの強味—— コロン一滴の熱意です 洗顔・入浴の後 生肌の整へ ヒゲソリ後に 本舗・東京 株式會社 近源商店 91CK・I

日滿支 物價統制と日圓資金の調整
滿洲國側の貿易管理要綱

【新京十八日發同盟】日滿支貿易調整に就ては日本側においては去る七月決定を見九月一日より實行せられてゐるがこれに照應し滿洲側でも具體案の檢討を進めてゐたが十七日の國務院會議において左の如き對日貿易管理要綱を決定した

對日貿易管理要綱

滿洲國の物價の統制並に日圓資金の調整に資するため左の要綱に依つて對日貿易の全面的管理を行はんとす

一、貿易計畫の策定
（イ）物動物資に就ては康徳七年度物資動員計畫に依る一物動外物資に就ては國內需給計畫を考慮して新にこれが輸移動計畫を樹立し業者を統合し對日貿易計畫を策定すること
（ロ）對日輸入計畫の策定に當つては消費物資は必要限度にこれを定め生產物資確保に重點を置くこと
（ハ）本計畫の遂行を確保するため第三國輸出計畫、輸出品の集荷機構及び輸出入機構の整備、國內消費の規正、其他必要な措置を講ずること

二、輸出機構の整備
（イ）米、非鐵金屬、石炭、化學製品等に就ては日滿商事會社其他既存統制機關をして對日輸出の確保に當らしめること
（ロ）大豆、豆粕、胡麻、蘇子、[illegible]、落花生、落花生油、小豆、綠豆、混合飼料、甘草、胡桃、[illegible]、マグネサイト、滑石、豚毛、馬毛、羊毛、[illegible]等の物品に就ては輸出機構整備に呼應し集荷機構を整備するため[illegible]集荷組合の成立集荷機構の指定等の措置を講ずること

三、輸入統制機構の整備
（イ）現存輸入統制機關（日滿商事會社、滿洲共同セメント會社、昭和自動車會社、滿洲[illegible]）[illegible]
（ロ）輸入統制機關の無い主要物品に就ては新に輸入組合を設立すること
（ハ）輸入機構に對しては[illegible]
[illegible]

四、密輸及び不急不要品の輸入禁止
（イ）第一項貿易計畫內において必要物資を維持するため奢侈品及び不急不要品の輸入を禁止する
（ロ）國內に於ける奢侈品、不急不要品の製造及び販賣を禁止すること

五、輸出入價格の調整
本邦物價水準を日本物價水準と同一に置くことを目標とし輸出入價格の調整に關し必要なる機構を整備すること

臺灣でも府令公布
貿易聯合會をも結成

[illegible]

水產新體制成る
統合案正式に決定

【東京十八日發同盟】水產新體制を決定すべき水產關係四十三團體懇談會は十七日午後六時より[illegible]に於て農林、商工、[illegible]代表者並に[illegible]出席の下に[illegible]正式決定した[illegible]

水產關係團體統合案
一、系統機構
上位機構　下位機構
全國水產中央會（假稱）[illegible]
二、全國水產中央會
1　中央會は[illegible]
2　中央會は全國漁業協同組合聯合會以下各團體の[illegible]法人とすること
3　中央會は政府及び最高需要者[illegible]
4　中央會に於ては水產國策的立の企畫に當るものなること
5　中央會は以上の趣旨に於て
（イ）水產物の生產、集荷、配給、貯藏の統制に關する企畫
（ロ）水產用資材配給の統制に關する企畫
（ハ）水產物の價格の統制に關する企畫
（ニ）其他統制上必要なる事項の企畫
（ホ）調查
（ヘ）指導
（ト）奨成

三、全國漁業共同組合聯合會及びその系統
[illegible]

國內再保機構整備

【東京特電】（十八日發）[illegible]

ゴムの生產と取引（續）
わが國の消費は世界第四位

元來栽培ゴムの原産地はもとブラジルの奥地アマゾン河の上流マデー河との合流點附近で採取されたもので、これは印度、南洋の各地に移植、種々品種の改良を行つた結果、今日の盛況を見るに至つた、之が栽培業は世界一の[illegible]、耕作と共に世界に於けるゴム相場の中心地となつた、要にゴムの[illegible]と云つても其の種類は非常に多く、現在其の品種だけでも[illegible]してゐるが、この內需要人が通俗的にゴムと稱してゐるのが、パラゴムで、これは所謂天然ゴム「ワイルド・ラバー」であり、栽培ゴムはプランテーションと云はれてゐる
[illegible]

內地農村を視て
花蓮港廳 佐藤技師談

【花蓮港電話】花蓮港廳佐藤技師は先般內地農村の販況並に農村に於ける營農指導狀況の視察等に出張した[illegible]

臺興の模造紙
二十日より公定値を勵行

[illegible]

臺灣茶の相場
漸く落着く

[illegible]

石炭の南送は順調
北送は稍停頓

[illegible]

株式時價總額
九月初は五十圓當り一圓十五錢安

[illegible]

臺銀小異動

[illegible]

島內の石油協定價格
十九日附府報で告示

[illegible]

廈門商議所會頭 堀氏が就任受諾

[illegible]

大株本證引下

[illegible]

生絲は出來安

[illegible]

內外商況（十八日）

總體に引弛み商狀

[illegible]

東京短期後場
東京長期後場
大阪短期後場
大阪短期跡氣配
大阪長期後場

[illegible]

絲況
大阪棉花後場
橫濱生糸後場

《北濱展望》

[illegible]

株式 大有商行 台北本町 電二八七六・三四〇八・四七七三番

クスリはホシ ミクローゼ 食慾 便通 榮養 酵母劑に勝る！ 全國藥店にあり

豫約雜誌！ 愈々十月號から 國策に沿ひ用紙節約
研究社の英數大九雜誌
中學一年の英語 中學二年の英語 中學三年の英語 中學上級英語 高等英語研究 中學一年の數學 中學二年の數學 中學三年の數學 中學上級數學
全國書店豫約受付！
東京麴町富士見町二 振替東京二八六〇一 研究社

英數代表的出題型ノート 別冊附錄 研究社

受驗と學生 十月號
勉學の態度 小和田武紀
私の學生時代 金田一京助
近衞內閣・閣僚の横顏
私の試験方針と諸君の準備方針
最近の新設學校から
榮冠を獲得する迄
之れからの不得意學科勉強法
僕等の學園を語る
東西學園くらべ
實專はどの科が難しいか
弘前高等學校受驗座談會
海軍生徒採用試驗問題
英數國漢實力養成講座
懸賞誌上模擬試驗問題
受驗界ニュース・受驗相談
知行一致の學生たれ 海軍大將 永野修身

新本 八十錢均一
大好評！更に推薦圖書多數を差加へ時局即應の良書特價大提供！
悉く激讚の新本良書が未曾有大特價各一冊八十錢均一！是こそ時局に即應した我社獨步、報國的大奉仕！但し冊數僅少に付、直接東京神田讀書新聞社均一部宛至急御註文あれ。二冊以上はハガキ申込次第代金引換で送本す其他振替、小爲替、郵券も結構
東京神田神保町一ノ卅二 振替東京五九二番 讀書新聞社均一部

牡丹崩れず (199)

竹田敏彦作　岩田専太郎畫

恩讐（八）

晋、邦子は輝子を、連れて、先づ品川御殿山の大木將軍を訪れた。將軍は、石黒の手紙をみると、

「これはお目出度う。輝子さんもこんなに綺麗なお嬢さんになつて榊君もどんなに喜ぶだらう。二十幾年のあんたの苦勞にも、たうとう花が咲いたといふものぢや」

我が孫のやうに、老眼をうるませて喜んでくれた。

「それもひとへに閣下のお力添へでございます……」

「いいや、あんたの眞心が天に通じたのぢや。思へば一昔、長い御苦勞ぢやつた。榊君もさぞお待兼だらうから、かうなれば一日も早い方がいいでせう……」

將軍はかう言つて自ら二人の爲に渡支の手續までとつてくれたので、其筋の許可も案外早く下つて月の下旬には一切の準備が整つた。

一方、山手病院山路第三郎博士も、邦子の報告を聞いて、

「それは何よりお目出度うございます。こちらのことも心配なく、早く行つてお上げなさい。輝子君も

なかなか味なことをする奴ですね。支那へ渡つて何をしてゐるかと思つてゐたら、さうでしたか……いや、あれは子供の時分から一風變つた變り者でしたから、それは大いに腕を揮た譯です。あちらへ行つしやれば、いづれ御一緒でせうから、何かとお頼みいたします。それに、あれももう年頃ですから、いい御縁でもございましたら、すべてお任せしますから、是非よろしくお願ひしますよ。」

意味深長な微笑を浮べて、邦子に依頼した。そして、三月廿一日の夜だ。いよいよ思ひ出多い澁谷の家を發ち、明日のつばめで出發しようといふ、その前夜である。二人の所に訪ねにくる人もなく、二人で旅の荷物をまとめ、がらんとした家の中を感慨深い眼で見廻した時である。

「ごめんください……」

誰か訪れる聲がした。

「誰です？……」

邦子が急いで玄關に出てみると見たこともない二十七、八歳の無帽の男が立つてゐて、

「江島輝子さんはこちらですか」

「はい、あなたは……」

「陸軍の根本機關から參りました」

かう言つて一通の手紙を渡した。差出人を見ると山本少佐からである。何事かと思つて開いてみると、

「前略、取急ぎ一筆啓上仕候。先日は種々の御歡待に與り有難く奉謝候。さて當日の患者室井照子殿儀、其後一時小康を保ち候ひしに、昨日前より病勢俄に惡化し今朝より重態に陷り候。就ては從前の如く臨終の際に於て何卒御面會の程を希望致居候へば、此の手紙御覽の上直ちに御來院下され度、御依頼申上候。以上の次第につき早々御來院被下度候。お嬢樣にも宜しく……」

照子は見るなり、奥へ驅け込んだ。

「お母さん、どうしませう……」

手紙を邦子に示した。

學藝

新體制下の美術界（上）

柳　亮

新體制下の美術界には、いろいろと問題は多い。

時局の及ぼす種々の制約、避け難いその壓力をどう乘り越えるかは、第一にくる問題である。いや、制約を單に乘り越えるだけでなく、進んで國家の意思にタッチし、協力してゆかなければならない。――これが次にくる問題である。即ち、文化部面の積極的參與如何である。

美術は一國の文化のバロメーターであると言はれる。そして文化はその國の國力の内容である。

こんどの奢侈品禁止令は、美術品の製作販賣を除外したがこの除外例は、美術といふものの國家的意義を説明するとともに、その政治的取扱ひに對する當局の意思を明確にしたものとして、意味深いものであつたと私は思ふ。

それについては、美術界もまた應ふるところがなくてはならない。

美術の公器性、乃至、その國家的社會的意義といふことは、あながち昨今になつて言はれ出したことではないが、今日に於けるほどそれが重要な意義をもち、それの痛切に感じられる時代はないであらう。

いつたい、展覽會といふものは官展はもちろん、公私いづれの場合と雖も美術の公器性を第一義とする立場に立つものであつて、さればこそ、その出品者達は比較的營利性の弱い、否には賣れさうにもないその出品作を作るのに、勞力と、少からざる費用と時間を暇して來つたのである。

しかし、近年は、ややもすればそのやうな展覽會の本來の目的が見忘れられようとし、單なる見本市か、ショウインドウでもあるかのやうな考へかたが一部に台頭して居なかつたとは言へない。かつての美術界の派閥的なもの、ひつきやうはここに原因するものであつたが、公器性が國家として、明確に掲げられた今日、それはもはやいかなる意味に於ても許されることではない。

したがつて、美術界の現狀的問題は、今日では、展覽會は本來の使命に歸る少くともその意義を強化するといふ一點に集結されなければならないのである。

ただ、一口に美術の公器性と言つても、その具體的な内容は、立場によつて、種々の解釋が成り立つ譯であるから、そのあるものは、必ずしも一概でないのは言ふまでもない。あるものは、樣式の上からこれを考へるであらうし、又あるものは、技術の向上とか、創造とかの方面から考へるかもしれない。

いづれにしても、そこに一つの明確な基準が與へられたことは事實であつて、その點は、美術そのものの發達のためにも、むしろ欣ぶべき現象ではないかと私などは考へ、以上のやうな、時局の必然が、實際には、どのやうな形をしてあらはれ、且つ迎へつつあるか、新秋の美術界の諸展覽會について、個々を具體的に拾つてみよう。

花形作家論（四）

薔薇人

都會人高見順

昆虫とつづいたから、今度は都會派から拾つてみよう。「いかなる星の下に」で淺草物を確立した高見順は、明治四十年福井生れだからまだ若い。東大英文科を出て盛んに左翼的立場を取り、轉向した人民文庫の武田麟太郎の傘下に馳せ參じてゐたから、幾分その方の色は、通俗小説の方にも足を踏み入れてゐるにちがひないが今では純文藝派の一方の雄だ。

石川達三と同じ「星座」に加盟して芥川賞候補作品になつた「故舊忘れ得べき」を書いたところは、早ば自嘲氣味な態度で、饒舌さはまる文體でわづかに體面を保つてゐたが、その自嘲氣味な饒舌の振る方と饒舌をきはめた文體との爲めに四人とみで芥川賞候補作品として文藝春秋誌上に作品が掲載されたところから文壇の注目を惹きほかの三人を飛ばして第一線に押し出たのは、つまり年來たくはへて來た實力が物を云つたのである。第一線に躍り出てからも、相變らず饒舌な文體で讀者を惑はせ「描寫の裏に寐てゐられない」など豪語して居たのは勇ましいが、某新聞の朝刊小説を書くに當つてその饒舌な文章をどのやうに使ひこなすかと云ふ世上の興味を裏切つて大變わかりいい文章を書き、描寫も大いに用ひた。

が、これを高見の變節と呼ぶのは苛酷であり、また、不當であつて、彼自身の文學上人生上の混亂が、饒舌な文體をもたらしたものであつてみれば、平明な文體を獲得することは高見の一つの發展と云はねばなるまい。しかし、現在の高見は、さう云ふ平明な文體の作品を書くと同時に、短篇や「いかなる星の下に」などでは、以前とちがつてもつとわかりいい饒舌體小説を目指してゐる。これは彼獨特の特殊であつて、若干は見なければならぬであらうが、この道の完成を志すのは元ではない。

高見の作品は、どこか蕪雑の弱さを見すのは、彼自身小説に書いた生ひ立ちによるのかも知れぬが、それが人生哲學的虚無感みたいなものに通じるのが現在の讀者に、これを突き抜けたところから、幅のひろい文學が生まれて來るであらうし、また、さうでなければ行詰りを招く危險がある。文章の上ではなかなかけばしい言葉を吐くが、見たところ柔和なところもあり、さう思ふと、突然、ずばずば喧嘩口調にもなる。その點では、以上の三人にくらべると、はるかに都會人的で、都會人としての強さも弱さも兼具へてゐるとみとめるべきであらう。僅の狹さもその理由からとすれば、高見は蕪雑すべき點が身近にあるのだから、先づ、それからはじめなければならない。

科學

ペンギンの奇習

【ニューヨーク發同盟】これは先般ニューヨーク動物園協會のニューヨーク動物園のクリストファー・コーツ氏が發表したペンギンの生態の一部である

南極産の、何時も燕尾服らしい鳥の紳士ペンギンは、單にその恰好だけでなく、その生態も相當他の水鳥とは違つてゐる。泳ぐのに鴨や家鴨が脚を使ふのに對して、これが翼を使ひ正に水中で飛んでゐるかの如き樣子をするのもその一つなら、生んだ雛を夫婦して暖めて育てたり、又、陸の上に來ては尻尾と二本の脚で三脚を立てた樣な有樣で立つた儘眠つたりするのも相當變つてゐる。

可笑しいのは、あんな姿で案外脚が早く且つ丈夫で、不思議に高い所へ上りたがる癖があり、室内で放すと思ひも寄らぬ所まで階段をかけ上つて行くが、さて降りるとなるとあの短い尻尾がつかへては危ふくのめりさうになり、どうかすると一匹がのめつて他のものに突當ると、それが又外のものに突當つて飛んでもない大騒ぎをやらかす。彼等の群集性は特に著しく、仲々群を離れることはしないが、若し一匹だけついはぐれるといやもう大變な周章かたで、ありつたけの悲鳴を擧げながら友達を探し廻る。一寸前のものが曲り角を曲つて見えなくなつただけでも大騒ぎだが、如又從りの群になつてゐる方はいくら友達の悲鳴が聞えても、まるで相手にしないといふから面白い。

その様子が異つてゐる時の眺めは又格別である。子と來たら、これは又全々が大變な偏人主義的個人主義で自由自在に發揮し、……を無理矢理押除けやうとするまいと、思ひ切り翼を振廻すし、何のわけもないのに他の鳥を突つくし、それを又やり返す。何の爲にあんなにクツついて居なければならぬのか判らぬ程だといふ。

南氷洋にゐる時は勿論だが、動物園に來てもまだ恐ろしいもの知らずで、園丁なんかが少し位近寄つたつてテンで相手にせず、人間でも何でもあの丈夫な嘴でツンツン突いてしまふ。おまけに心安い人間程突つき方がきついといふから、これは多少迷惑である

雜誌紹介

▲新風土（三ノ七）巻頭は……日を花火野吉平……ふらんす手帖（……）……小説では……その他四方八方、定價四十錢（〇・三五東京牛込區新小川町小山書店）

乾坤社第二回展

二十四日より東京で開催

矢野橋村畫伯を顧問として、南畫の新生を目標として東洋畫の大道を進めて出發した乾坤社第二回展は來る廿四日より廿九日まで上野松坂屋に於て（大阪は十月廿二日より廿九日まで）開催される。

今回展覽會の出品作品は總數作品二十八點中より四十二點を嚴選入選せしめたもので、其他同人出品として矢野橋村……（六曲一双）「初冬」（額一面）……（六曲一双）……「伊豆三景」（……）何れも大作揃ひで正に美術の新鋭……

「朝潮」……（大阪）「小休止」田村……（大阪）……谷口……（大阪）……（大阪）……（同）……（同）……（同）

俳壇畫壇両巨匠合作　絹本肉筆名畫分讓

茲に本會は優雅典麗の情操を求めんとする雅客諸彦の玉床を飾るべく、芭蕉十哲の第一人者たる寶井其角第九世其角堂永湖先生に題讃を請ひ、現代畫壇の名手日本美術協會員前田鳳堂先生に清碩玲瓏たる七題の御揮毫を願ひ五拾幅を限り頒布せんとす。恐らく大方雅客多年の渇仰を醫し得て餘りあると確信する次第である

（作品揮毫兩巨匠略歴）

正派俳壇の巨匠　九世　其角堂永湖先生

永湖先生は元祿の俳聖、赤穂義士との交友誠深を以て知られたる一世の俳宗寶井其角の第九世として、正派俳壇の巨匠たり。其の名聲は江湖雅客のよく知る處なり。……

日本美術協會會員　畫壇の鬼才無双の名手　前田鳳堂先生

先生、本氏……明治二十三年東京に生る……日本美術協會展……

無病息災（六瓢）　畫（六個の瓢簞を描きしもの）　題讃「月華に生くればこゝろ恙無し」　讃・九世其角堂永湖先生肉筆　畫・前田鳳堂先生肉筆

山の幸（松竹梅）　畫（松茸・竹の子・梅の圖）　題讃「怠りの日無し月雪花暦」　讃・九世其角堂永湖先生肉筆　畫・前田鳳堂先生肉筆

聖壽萬歳（八紘一宇）　畫（八咫の鏡・勾玉・菊花）　題讃「天高く高千穗の峰晴れにけり」　讃・九世其角堂永湖先生肉筆　畫・前田鳳堂先生肉筆

文福茶釜　畫（茶釜の中より狸のぞく圖）　題讃「和尚何を語るか待てば時雨來る」　讃・九世其角堂永湖先生肉筆　畫・前田鳳堂先生肉筆

海の幸（不老長春）　畫（伊勢海老に鯛を配した好圖）　題讃「かぎり無き松の齢や島の春」　讃・九世其角堂永湖先生肉筆　畫・前田鳳堂先生肉筆

惠比壽・大黒　畫（寶珠御所人形の二福神）　題讃「福徳の二神をいつも惠方かな」　讃・九世其角堂永湖先生肉筆　畫・前田鳳堂先生肉筆

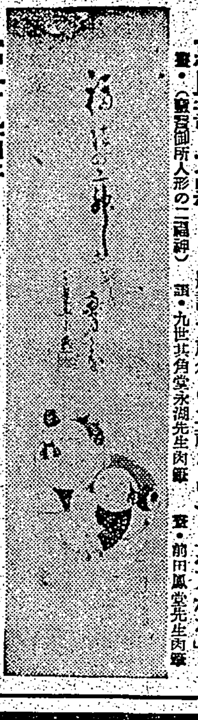

富士見西行　畫（富嶽富士と西行法師）　題讃「華を戀ひ月を思ふて旅樂し」　讃・九世其角堂永湖先生肉筆　畫・前田鳳堂先生肉筆

分讓規定

一、九世其角堂永湖、前田鳳堂兩先生肉筆合作名畫
二、尺巾極上絹本淡彩畫
三、總丈六尺五寸、巾一尺二寸（假表裝）
四、市價拾數圓の逸品　今回限り特別分讓　壹幅金五圓八十錢（荷造送料共）
五、ハガキで申込次第申込順に依り代金引換にて發送す

東京市本鄉區根津清水町五番地　新興美術倶樂部
電話下谷（83）九〇四三番・振替東京五七番

化膿性疾患と　急性　慢性　淋疾に!!

$SO_2NHCOCH_3$　待望の出現　H_2N

レギオン錠

從來の製劑の缺陷を一掃した最も進歩したるズルフォンアミド劑

市販に供せらるゝ凡百のズルフォンアミド系化學療法劑の最大難點とする所は、溶解度の僅少と副作用の頻發とにある。この等の忌むべき缺陷を一掃したる眞に待望の化學療法劑の出現こそレギオンに外ならぬ。

【特徴】

一、効果が在來のあらゆるズルフォンアミド劑よりも強大である、殊に副睾丸炎や攝護腺炎を伴つた淋疾、感染後二週間以内の新鮮淋に對しても驚くべき卓効を呈する。
二、解熱作用を併有するから發熱を伴ふ化膿性疾患には一層合理的である。
三、認むべき副作用を呈さない、從つて、大量衝擊療法に好適であり、幼兒、妊産婦、月經時等の使用も容易である。

適應症　急性並に慢性淋疾、膀胱炎、腎盂炎、副睾丸炎、軟性下疳、齒齦炎、齒槽膿漏、膣炎、白帶下、子宮內膜炎、子宮附屬器炎症、丹毒、濕疹、扁桃腺炎、中耳炎等

【包裝】錠劑（一錠中〇・五）　二〇錠　五〇錠　一〇〇錠　五〇〇錠（粉末、注射劑あり）

製造發賣元　Ⓟ　大日本製藥株式會社　本店　大阪市道修町　支店　東京市本町

各地藥店に販賣す　品切の節は直接本社に御注文を乞ふ

ライオン齒磨

潤製（じゆんせい）・新容器・大壜

ライオン齒磨は

ムシ齒及び齒槽膿漏の原因たる齒垢や細菌に對する吸着滅菌力が的確ですから、口腔の完全清掃はライオン齒磨でなければ徹底しません。

今！節米と關聯して問題となつてゐる咀嚼力は、ライオン齒磨の常用で強化せられるのです。

潤製ライオン齒磨の大壜入が發賣されました

■潤製齒磨の特質を其儘完全に保つて、分量もタップリ入つて居ります。衛生的で然も經濟的。時局柄御家庭用として最適！容器は見るからスマートな紫水晶色をした感じのよい硝子壜（五〇セン）

従來お手持の齒磨罐に小出してお使ひ下されば、一層御便利。

ライオン齒磨本舗

（實物略圖）

日臺各地綜合版

武勳の諸勇士歸還
歡呼の聲に迎へられて

【○○電話】我等○○部隊勇士一部は南支第一線より歸還、大歡呼の裡に國民の接待を受けてのち午後六時三十七分及び九時五分發列車にて夫々出發した、休憩、同所で盛大な……けのした……を輝かせながら後しの故國に第一歩を印したがそれよ

歸還勇士懇親會
員林街で開く

【臺中州員林郡員林街では中南支の戰野に赫々たる武勳を建て歸還した勇士の……

牛嶋軍司令官
きのふ花蓮港着

【花蓮港電話】牛嶋臺灣軍司令官は東部地方巡視の爲め十八日夕花蓮港着、十九日各方面を視察し二十日臺北の豫定

恤兵金と獻金

【東港電話】東港郡林邊庄林邊二八八保正……七十二圓を得たので直ちに郡高等係に依頼した、同東港郡東港街……甲會の歡金……

新體制訓示

【臺中電話】臺中州警務部では十八日午後二時部内各課長、係長以下給仕に至るまでの全職員を警務部長室に集め……警務部長より新體制の根本理念を……

第四部隊告別式
廿九日　神佛兩式で嚴修

【○○電話】南支戰線各地に勇戰奮闘く武勳を樹して興亞の礎石と散つた故小野久吉曹長以下○○氏の英靈を弔ふ第四部隊告別式は二十九日午後三時より……に於て神佛兩式に依り嚴肅に執行される

自給自足可能
近く家畜市場店開き

【竹南電話】新竹州竹南郡下各街庄の家畜市場は愈々來る二十日より一齊に店開きする事となつたが……

◇新化統制經濟博◇　九・一八記念

澎湖　防空訓練
二十四日から三日間

【馬公電話】澎湖廳では來る二十四、五、六の三日間廳下の第二回防空訓練を實施する筈

産組研究會

【馬公電話】産業組合研究會澎湖支會では十七日……

婦人團體統制强化
花蓮港婦人會解消か

【花蓮港電話】花蓮港街に於ける婦人團體としては現在愛國婦人會支部、國防婦人會支部並に花蓮港婦人會の三團體があり……

見事惡疫退治
海南島を視察　野田衛生課長談

【臺南電話】約八十日間海南島方面の防疫陣に活躍し惡疫の防疫に從事した野田臺南州衛生課長は十八日歸任し、左の如く語る……

早期完納打合せ

故永久王殿下遙拜式
きのふ全島各地で嚴修

【高雄電話】故北白川宮永久王殿下御葬儀執行の十八日高雄市では市内旭江小學校校庭に於て午前十一時より各官衙、學校……

澎湖物資配給組合
改組强化が要望さる

一街庄に一寺廟
北港郡でも斷乎整理

【臺南電話】臺南州北港郡では本……寺廟、神明會を整理し、一街庄に一寺廟を建前として他の寺廟及び各家庭の神佛像を之に合祀する方法を決定、愈々着手する事になつたが、右に依り先づ順序として各街庄に寺廟整理委員會を組織し存置寺廟の選定その他實行に關する打合會を近く開催する筈である

標語「闇で賣るのは賣國奴」
臺中署で警民協力して闇退治

【臺中電話】國民生活に多大の脅威を與へ社會を暗くする惡質な闇取引を根絶から撲滅すべく臺中署では今回警民協力闇退治——闇で賣るのは賣國奴——を……

虎尾剝皮競技

【虎尾電話】臺南州畜産會虎尾郡支會主催生豚剝皮競技會は十六日午前八時半より虎尾屠殺場に於て州より吉宮技師、郡より村田郡守……資金の授與あつて同十一時過ぎ終了した

市營住宅上棟式

【臺南電話】臺南市の市營住宅十四年度分三十六戸の上棟式は十七日午後二時半から建築現場に於て……

大賭博團檢擧

自由經濟主義排除
臺中州を一丸にし　商工中央會を結成

【臺中電話】物資の配給調整及び物價の統制を圖り以て新體制の國策に順應するため組織された臺中州商工業組合中央會創立總會は十八日午後一時から臺中公會堂に於て……

實踐事項
(一)新經濟倫理の確立
(二)職業新秩序の確立
(三)統制遵守の徹底化
(四)商業機能の刷新
(五)商業者の生活刷新

月産一萬打
スリッパ造り内職
鳳山郡を擧げ纎維工業

【高雄電話】……

製作品が優秀

山林原野開發協議
臺東で三日間再檢討

朴子の融和工作難航
非紳士に斷乎鐵槌か

老人作りの紙袋好評
おかげで腰も伸ばされぬ

不正商人は斷乎取締る
八月中の違反は增加

三人組檢擧さる

高雄て寫眞は嚴禁
違反者は嚴重取締る

【高雄電話】高雄市に要塞地帶法が施行されて既に三年、……

米侖新市街に住宅地選定
本年中に測量を了る

【花蓮港電話】……

僞肥料で暴利

"五百圓浮く"
臺東局で代用品

一歩進んだ敎へ方の洋裁か……自宅で習へる

甚なかだち

給仕入用　女子事務員　出張　廣東行　生徒募集　女給仕採用　炊事婦雇入　求借家　讓店　基隆の讓店　仲介部　信託部　貿易部　代理部　投賣　貸電話　電話賣買

萬邦ペン

ぜん息・神經痛　高血壓　中風　不治ていな
今津博士の素晴しい研究
今津研究所

明日の證券界　月刊
吉村右一商店

てんかん　ノウヒン丸

汗
時節柄不快じやありませんか！汗にムレた髮の臭みなんて…
ゴコーのかほり

色調が一番美しい　値段が一番廉い
2オンス入¥.20
パイロットインキ

痛み　疲れ　凝り
一寸仕事をしただけでも肩が凝る、腰が痛む、何をするにも大儀だといふときは湯上り後にサロメチールを擦り込んで下さい。翌日までには重荷を下したやうに樂になります。
サロメチール

ゴム靴　燒附修繕　製作販賣

試藥無代進呈
弱い子をシツカリ丈夫に
丈夫な子はマスマス頑健に！
ジドウ　慈童
●疳虫が强く　●夜泣に惱む　●發育が惡く　●風邪を引く　●胎毒・濕疹
專門醫も激賞する積極的育兒藥

銃後・精動版

虎尾小保護者會 【虎尾電話】臺南州虎尾郡虎尾小學校本年度父兄會總會は十七日午後一時より同校講堂に於て保護者五百餘名出席の下に開催、田中校長挨拶の後會務及び昭和十四年度決算報告あり、次いで會長選擧（鈴木日曜）[illegible]役員の委囑あつて引續き十五年度豫算案審議に移り滿場一致原案通り可決、同三時過ぎ散會した

遺兒護る
健氣な勇士の未亡人
社頭對面が終世の樂み

雄々し銃後の花と咲いた大和撫子一輪、支那事變の聖戰に夫を君國のために捧げその身はかよわい一婦人の細腕を生命の糧と頼んで、姑と唯一人の愛兒の養育を無上の樂しみに、健氣にも毅然起ち上つてせち辛い世の荒浪を乘り切つてゐる婦人の意氣と心根とは銃後國民が等しく嘆美し欽慕する皇國婦徳の華ともいふべきやさしくもまた雄々しい限りであるが、我が花蓮港にもさうした軍國婦人の存在することは心強くまたたのもしい誇りの一つであらねばならぬ

日支の戰雲急を告ぐる昭和〇年〇月、花蓮港消防組消防手歩兵上等兵（當時は一等兵）石田一郎君は名譽の應召を受け、年老いた母と結婚間もない最愛の妻を殘して勇躍征途に上つたのであつた、そして幾ばくもなく第一線に送られて中支の各地に轉戰し、敵軍の戰鬪に拔群の戰功を立て、十三年七月九日湖口の戰ひで遂に壯烈な戰死を遂ぐるに至つた、その遺族は母堂いせ（五〇）さん、妻女よしのさんの二人きりで、よしのさんはその時妊娠五ケ月の身重であつた、氣のよわい婦人ならば良人を失つた悲歎と前途の心細さに氣も心もくづをれるのが普通であるが、よしのさんはその悲痛な哀しみの裏にも、良人が君國のために捧げたその犧牲の精神と、胎内にある只一人の忘れ片身の將來とを回想して雄々しくも決然として起ち上つたのである

「良人は陛下のおん爲め、また國のために喜んで一身をささげた、私は此の夫の尊い精神と魂を承け繼がねばならぬ義務がある、そして唯一人の母とやがては生れるであらう愛兒のために強く生きねばならぬ」

かうした健氣な心を奮ひ起して、立派に愛兒を愛育し、成人の後は亡き良人の跡を繼がせねばならぬとの誓ひを立てたのであつた、そして家にあつては姑を慰め勵まし一家の生活を援けるため傍ら裁縫仕事を始めたのであつた

「天は自ら助くるものを助く」とは決して西洋人の寓言ではなく、よしのさんの生活を象徴する一つの眞理でもあつた、隣國の同情は瞬く間に集まり、仕立物を依頼する婦人たちもよしのさんの奮鬪振りに何れも感激と同情の涙を注いだのであつた、やがて昭和十三年十二月五日玉のやうな男の子が生れた生活苦の中にも一家の喜びは譬へやうもない程で、幸一と命名してひたすら愛育を勵むことを忘れなかつた、かくして春風秋雨二歳臺の幸一君はもう三つのあどけない可愛い盛りで筍のやうにのびのびと健康に育つて行く

記者は一日石田家を訪れると、ささやかな家構へながら、入口に「護國勇士の家」と書かれた札が嚴として襟を打つ、座敷の床の間には佛壇が安置され、故勇士の英靈が今尚生けるやうな尊嚴さに自ら首の下るのを覺えた、よしのさんは語る

「良人が戰死しましてからもう滿二年近くになりますが、どうしても死んだとは思はれません何處かに生きてゐるやうな氣がします、幸一は三つになりますが、友だちのゐる中はおとなしく遊んでゐますものの、一人になると私の側にくつついて來て困ります、別にどうといふやうな教育も御座いません、夫が戰死した時も今も心持ちは少しも變らないのです、年老いた母も居りますし、子供の養育が大切ですから、この成人するまで一生懸命に働く覺悟で御座います戰死した良人の事を思へば苦しいことも、つらいこともありません」

「愛は死の如く强し」君國のために一身をささげた故勇士の魂は今も尚彼女の心に生きてゐる、否一家の幸福と安寧の守護神として永久に生きてゐるのである幸あれ！護國勇士の家に、そして若き生涯をささげて一家の生活を支へようとする軍國婦人の心と態度の上に（寫眞は石田一郎上等兵）

街庄吏員
柔劍道に精進
佳里街に見る新體制

地方の第一線に立ちて街庄自治の直接擔當者である街庄職員は地方警察官と同じく常に民衆と接觸し指導教化の任に當り且つまた自らが皇民化の先驅者であらねばならぬところの重要な役割を課せられてゐるので、今迄のやうな所謂サラリマン、シップでは最早時勢にそぐはぬことが多いので、從つて街庄吏員もやはり地方警察官と同じポイントに立ち、不斷に民衆をリードすべきであるといふ見地の下に北門郡佳里街では高街長及森助役の英斷を以て街庄吏員の再教育を施すこととなり體育健をモットーとして柔劍道を奬め先々月來より警察武德殿に於て警察官と同樣に稽古を續けて來たが上達頗るめざましきものがあり、これなら我古來の武士道を解しつつよき皇國民化の實を擧ぐであらうと關係者は喜び語つてゐる（寫眞は武德殿に於ける稽古）

皇紀二千六百年を奉祝
蕃山に記念の植樹
羅東郡下の九社の 青年團が奉仕作業

【羅東電話】輝く皇紀二千六百年記念事業として羅東郡下の高砂族は山地三十五甲歩を選び竹、杉、樟、相思樹林の計畫を樹立し郡下九社の高砂族青年團員は勤行報國隊を組織し各駐在所員指導の下に植樹勤勞奉仕作業を續けて來たが之に從事した延人員約一萬名で何等の支障も無くこの程見事に作業を完了した

乳呑兒を抱いて參加
臺東の防空訓練好評

臺東街では十四日午前八時から十五日午前八時まで第二次第三種防空訓練が行はれた、今回は特に家庭防空群の訓練が中心で結成されてはじめての演習だつたが街內本島人內地人各家庭で病人とか、旅行不在とかいふ者を除く外殆ど全戸から最少限度一戸一名といふ參加條件が實に嚴格に守られて乳呑み兒を抱いたまま出動して甲斐甲斐しく防火に努めてゐる婦人が二三目にふれた、全員の大部分はモンペを新調してゐたので其活動振り動作が殊に際立つて目立つた、訓練された種目は燒夷彈落下の防火作業、落下した場所の電話及傳達による通報、防護避難演習等であつたが、夜間深更に及んでの燒夷彈落下の防火演習があつたが、各々群長の指揮に從つて眞劍な動作を示し男子に比して却つて良い目立つたといふ感銘を與へた位であつた、演習終つて十五日午前七時、參加訓練は臺東神社に參拜し武運長久を祈願し統監の講評を受け萬歳を三唱散會した

結婚費を節し獻金 臺北州海山郡三峽街州會議員陳炳[illegible]氏は今度三男陳[illegible]君が松山元刑事[illegible]陳氏令孃[illegible]さんと去る十一日陳氏宅に於て時局柄簡單な結婚式を擧行したが其の披露宴を廢止し十三日三百圓を恤兵金として三峽分室主任三田村館生氏へ提出し分室より本社三峽取次店に其の手續を依頼した

黎明の萬里庄
陳庄長の獻身的努力酬いられ
一躍模範庄として表彰

臺北州基隆郡萬里庄民の永年の待望であつた優良庄の實現は本紙既報の通り遂に本年の二月十一日の佳き日に總督から優良庄として表彰された、回顧すれば六年前同庄の人口は僅に一萬人足らず（現在は一萬二千人餘り）衰微の極に達しまつたく見捨られた同庄が一躍優良庄として現はれた其の蔭には建設者の涙ぐましい努力が潜んでゐる、話題の主人公は現萬里庄長陳明氏である、氏は昭和十一年四月に庄長を拜命し爾來四ケ年間寢食を忘れて同庄の更生に盡力し遂に名實共に恥しくない優良庄の榮冠を獲得した、從來同庄に於ける國語講習所は僅に四、五ケ所であつたが現在は既に十五ケ所の設置をみ、專ら國語普及に努め就中最近建設した理錬國語講習所は約四千五百圓を要したがこの大部分は同氏の私財に依つてつくりあげられた、又かねてより庄民が熱望してゐた野柳漁港も同氏の熱意と郡當局の肝煎に依り昨年度より工事に着手し近々に竣工する運びとなつたので同氏は更に私財を投げ出し、既に十艘の發動漁船を買入れ漁民に貸與し、從つて生活安定を確保すると共に漁獲物の增産に最善を盡してゐる、氏は常に郡當局と協力し同庄の社會教化事業及經濟方面に盡瘁したるは勿論、皇民化運動の示範として家族全部（夫人の他に男四名、女五名）を臺北市內に居住する恩師たる尾辻氏方に合宿させ內地人と衣食住を共にさせた、氏は當年卅九歳で前途を囑望され、庄民から慈父の如く仰がれ從つて同氏の獻身的努力に依り萬里庄は健かに前進し續けられてゐる（寫眞は陳明氏）

戰線へ人形
花蓮港高女生が贈る

【花蓮港電話】花蓮港高女では夏休みを利用し皇軍慰問のため生徒に勸し色々の布物で人形、寫眞挾みその他思ひ思ひの手藝品を作らせたが最近漸く纏まり數百點に達したので之を一括して郡當局に寄贈方を依頼した、郡當局では近く戰地の將兵に送る事になつてゐる

ラヂオ

朝
【六・四〇】朝の挨拶・ラヂオ體操
【七・〇一】朝の修養（東京）…神道と現代生活（四）正しく活きる力…溝口駒造
【七・二〇】朝の音樂（レコード）管絃樂サンスーシの朝（コツケルト作曲）…テレフンケン管絃樂團…樂しき森の遊び（イエッセル作曲）…テレフンケン吹奏樂團
【七・三〇】國民學講座（第五十二講）（臺北）…山下昇
【八・〇〇】ニュース
【九・二五】[illegible]
【九・四五】家庭科學講座（臺北）[illegible]
【一〇・一五】家庭料理獻立（臺北）…臺北第三高等女學校田中しげ子（臺南のみ）…臺南實踐女學校松川幸枝
【一一・〇〇】日用品小賣値段
【一一・一〇】職業紹介事項（各局）

晝
【一一・五九】正午の時報（東京）…內地定期船發着時刻及拂込列車時刻、公示並告知事項、局報
【〇・〇五】ラヂオ・コント（東京）
【〇・三〇】ニュース
【一・〇〇】ラヂオ體操
【一・三〇】ニュース
【二・〇〇】婦人の時間（臺北）…家庭と婦人の職業…臺灣總督府企劃部事務官佐野武夫
【三・三〇】教師の時間（臺北）…公學校の國語讀本卷八の解說（上）…總督府視學官加藤春城
【四・〇〇】廣東語ニュース
【五・〇〇】子供の時間（大阪）…かがやく日本歷史（九）楠公の話…BKコドモ唱歌隊
【五・二五】コドモのニュース（臺北）
【五・三〇】ニュース
【六・〇〇】熱帶產業を語る（臺北）…臺灣に於るパルプ資源に就て…林業試驗所技手[illegible]
【六・一〇】子供の新聞（東京）
【六・二五】夕方の音樂（レコード）…合唱…歌劇マクベス流浪の合唱（ヴエルデイ作曲）…伯林國立歌劇團合唱團…歌劇オセロ火の合唱（ヴエルデイ作曲）…伯林國立歌劇團合唱團

夜
【七・〇〇】子供の時間（臺北）…童話劇…臺北市明治小學校生徒
【七・三〇】カレント・トピック（東京）
【七・四〇】講演（大阪）[illegible]
【八・〇〇】常磐津（東京）…大森彥七…常磐津文字太夫、同常磐津文英太夫、三味線常磐津菊八、上調子常磐津菊七郎
【八・三〇】連續講談（東京）…花大人（木村澄作）（第二夜）…寶井馬琴
【九・〇〇】講演（東京）
【九・二〇】俚謠（松江）
【九・三〇】朗讀（東京）…防空部隊員の手記（一）（[illegible]九平作）…和田アナウンサー
【九・四〇】時報（東京）
【九・四一】國民歌謠と歌謠曲（東京）…國民歌謠（一）大日本の歌（芳賀秀次郎作詞、東京音樂學校作曲）…（二）國こぞる（金子基子作詞、信時潔作曲）…（三）愛馬勤勞の歌（稻野靜哉作詞、信時潔作曲）…唄南工郎、ピアノ伴奏湘戸郎…歌謠曲（一）愛國の花（福田正夫作詞、古關裕而作曲）出羽芳子…（二）蘇州夜曲（西條八十作詞、服部良一作曲）揚野良子…（三）兵に祈る（野村俊夫作詞、古關裕而作曲）出羽芳子、揚野良子…伴奏BKサロンバンド
【一〇・〇〇】福建語ニュース
【一〇・二〇】報道ニュース、新聞社提供ニュース、公示並告知事項、局報、明日の放送番組發表（各局）
【一一・〇五】英語ニュース
【一一・二〇】北京語ニュース
【一一・三五】廣東語ニュース
【一一・五〇】馬來語ニュース
【〇・〇五】安南語ニュース

美容と科學
科學の力で化粧崩れが防げる

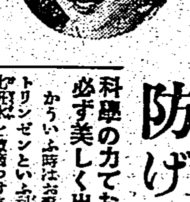

從來のお化粧はなぜ美しく出來ぬか？
皮膚はお化粧の土台ですから化粧前に丁寧に洗顏なさる事はぜひ必要ですが、洗顏後や入浴後等には皮膚組織が弛み、皮膚腺や汗腺が開いて皮膚が內側からモノを押出す樣な狀態になつてゐます。このまゝの皮膚にスグお化粧するから白粉が美しく附かず、お化粧もスグ崩れるのです。

科學の力でお化粧が必ず美しく出來る！
かういふ時はお顏に明色アストリンゼンといふ科學的新製法化粧水を數滴つけますとその强力な科學的作用で弛んだ皮膚を引締め皮膚が內側からモノを押込む樣な狀態に戻ります。かういふ狀態の皮膚に下地のクリームをひいて白粉をつけますと白粉がイヤでも美しく附きますしお化粧も崩れません。お化粧前のアストリンゼンは最近世界的常識になつてゐます。粉化粧の時は下地のクリームをひく前にアストリンゼンを附けます。下地のクリームにもアストリンゼンを二三滴まぜて附けますと一層よい結果が得られます。

化粧下クリームを
使はぬ粉化粧法が
世界的に流行
汗に崩れない粉化粧

粉化粧で一番困るのはお化粧がスグ崩れる事です。これは下地に使ふクリームが汗にとけるからです。最近化粧下クリームを使はぬ——從つて汗に崩れぬ——クリンシン化粧法が世界的に流行して來ました。クリンシン化粧法はナゼ崩れぬか？次の實驗をしてみて下さい。

實驗＝左右の腕に、一方は普通のクリームを使つて粉化粧、他方は明色クリンシンクリームで拭取つてスグ粉白粉をつけ、双方へ水を二三滴づつ落して御覽なさい。一方は化粧下クリームと白粉とを溶かして流れてゆきますが、クリンシンの方のお化粧は、たらした水滴がはじきかへつてお化粧に何の變化も起しません。

クリンシン化粧は方法がとても簡單です。明色クリンシンをお顏一面にかるく擦り込み、一分間程してからガーゼか柔かい日本紙で丁寧に拭取り（充分に拭取る事が此化粧法の秘訣）その上にスグ粉白粉をつければよいのです。此化粧ですと皮膚と白粉の間に化粧下クリームの膜がありませんから皮膚のツヤが其儘お化粧に現れて、從來の粉化粧では見られぬとても生々した近代的なお化粧ができるのです。同時にお肌も日に見えて美しくなります。

▲クリンシンで拭取つた後、明色アストリンゼンを二三滴すりこんでおきますと、皮膚腺や汗腺を引きしめ、お化粧が一層美しくまたお化粧保ちもよくなります。

（定價）明色クリンシン八十五錢・明色アストリンゼン大六十錢

時間がたつ程
一層美しくなる
新しい粉白粉

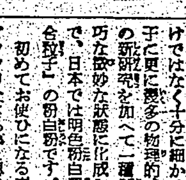

粉白粉は粒子が細かい程良いとお考への方が今日でもまだ相當おありの樣ですが、それは大變な間違ひです。勿論粒子の粗い樣な粉白粉は良い筈はありませんが、と云つて粒子が細かくありさへすれば必ず良いといふ譯には參りません。只單にキメが細かいだけといふ樣な粉白粉はお化粧上りが平面的で人形の樣な冷い感じがして生彩がなく、生々とした近代的な美しさが得られません。

かういふ美しさを粉化粧の美しさだと思つてゐられる方にぜひお勸めしたいのは、最近やかましく云はれてゐる「複合粒子」の粉白粉です「複合粒子」といふのは、單に粒子が細かいだけではなく十分に細かくした粒子に更に幾多の物理的、化學的の新研究を加へて一種獨特の精巧な微妙な狀態に化成したもので、日本では明色粉白粉が「複合粒子」の粉白粉です。

初めてお使ひになる方は必ずビックリなさる事と思ひますが明色粉白粉の美しく附く事は本當に想像以上です。マルで地肌から輝く樣な生々とした美しさです。それに不思議な事には明色粉白粉は今までの粉白粉とは反對に、附けてから時間がたつ程一層冴えて美しさが增して來るのです。なる程「複合粒子」の粉白粉と云つてやかましく云はれる筈だ、といふ事は明色粉白粉をお使ひになつて初めてお解りになるでせう。

明色粉白粉には色味にも從來の粉白粉には見られない美しい新標準色が七種あつてどの點から見ても從來の最高級品に勝る素晴しい品質で、しかもお値段は普通品並の各色公定價格四十五錢といふ廉價です

米食人にこの健康藥

胃腸 病はわが國疾病率の第二位を占ると言はれ、常習性の食慾不振や便秘などに惱む人は減るどころか、ますます增加して居る現狀です。

脚氣 は幾分減少の傾向も見えて居りましたが、その前驅症狀——力ぬけして疲勞、四肢倦怠を訴へる人が近ごろ又もや多數を加へて居ります。

これらの國民病の防遏には……米飯の量に比例してビタミンB複合體を攝取すること……特に精白したお米を常用後にその補給が最も要望されて居るやうです。

簡單なB補給法…

然しわれわれの日常食物だけでは、充分なB補給が期待されない今日——それを補ふ最も簡單な方法としてエビオス錠が採用されます。

B_1 B_2…B_6複合體を揃へて天然のまゝで然も一ばん濃厚に抱有する眞正酵母劑で、食後に併用するだけでよくB補給を果し得るからです。

胃腸病や脚氣に苦しむ人だけでなく、米食人が健康を確保し、勤勞能力を高める榮養劑として汎用されます。

エビオス錠

三〇〇錠…一圓六十錢 一〇〇〇錠…四圓八十錢 粉末もあり

長越醫學博士創製 橋谷農學博士監製

エビス・アサヒ・サッポロ・ユニオン 麥酒釀造元 大日本麥酒株式會社
東京市日本橋區本町二丁目 株式會社 田邊元三郎商店
大阪市東區道修町三丁目 株式會社 田邊五兵衛商店

帝都は哀愁に閉さる
永久王殿下御喪儀の日

【東京十八日發同盟】けふ故北白川宮永久王殿下御喪儀の日、殿下との永久の御別れを惜み天も泣いて秋雨降りしきる中を帝都は哀愁に鎖された。午前八時十五分紀尾井町の宮邸を御發靷の御靈柩は品川驛前から赤羽橋、芝園内、田村町、日比谷を經て御堀端に沿つて九段下から飯田橋を過ぎ音羽の通りを御斂葬所豐島ケ岡へ靜々と進ませられた。沿道の軒並に掲げられた弔旗も雨にうたれ、沿道には學童、婦人團、男女各學校生徒、市民の群がおしろもせず敬虔と整列して御靈柩を奉送する。拜すれば六頭の馬に引かれた砲車に奉安された御靈柩は畏れ多くも唯一枚淡い鼠色のカバーで被ひ申上げるのみだ。沿道の人垣の中からしぶく雨の音に交つて洩れる嗚咽の聲が聞える。斯くて市民の涙の悲しみの中を御靈柩は降りしきる雨の中を御斂葬所豐島ケ岡に向はせられた

大陸各地の遙拜式

支那派遣軍【南京十八日發同盟】畏くも金枝玉葉の御身を以て大陸で御勇戰中に殉職された故北白川宮永久王殿下の御葬儀の執り行はせられる十八日、支那派遣軍總司令部では御葬儀の御時刻午前十一時十六分西尾總司令官以下全員が遙拜式を行ひ故殿下の御威徳を偲び奉り御冥福を祈りました

全華北【北京十八日發同盟】故北白川宮永久王殿下御葬儀のけふ十八日全華北は擧げて弔意の誠を表し奉り悲しみの一日を送つた。北京では午前十一時十六分に北支軍を始め新民會、華北政務委員會、各國大使館に於ても一齊に各自の職場で默禱を捧げ奉り、また在留邦人も業務を休み衷心から弔意の誠を表し奉つた。天津、青島、濟南の各都市を始め第一線の各部隊、在留邦人の各地でも同時刻に遙拜式が行はれ、騎兵隊に默禱を捧げ奉つた

蒙疆【張家口十八日發同盟】[illegible]

在滿部隊【新京十八日發同盟】故北白川宮永久王殿下御喪儀の行はれた本十八日關東軍司令部及び在滿各部隊では午前十一時十六分を期し一齊に故殿下の御英靈に敬虔なる默禱を捧げ御冥福を祈り奉つた

【東京】恐れ多くも蒙疆の地に御殉職遊ばされた故北白川宮永久王殿下の御喪儀の十八日午前中には全國地方官衙、學校等は休業し[illegible]

言ひ囃されるは辛い
南郷少佐の嚴父は語る

【東京十八日發同盟】興亞聖戰の華と散り今は靖國神社に神と祀られる英靈遺族の感想を聞く

その一 昭和十三年七月南昌上空の華と散つた我が海鷲の至寶南郷茂章少佐の嚴父南郷次郎少將は日本海海戰に勇戰した典型的武人で我が海軍の代表的な家である。十八日東京世田ケ谷の少將邸を訪へば同將軍は故少佐の愛犬「宋」を前に語る

戰死は軍人以上の名譽だ、私も親子三代軍人である私の家から戰死者が出るのは當然の事だ、軍人の子が戰死したからと言つて偉いとか何とか囃々しく言ひ囃されるのは身を切られるより辛い

その二 昭和十三年九月廬山山嶽の華と散つた飯塚國五郎部隊長の武勳はまだ世人の記憶に新しい。十八日東京目黒の遺族宅を訪れると未亡人うめさんは故少將が殉ありし日地圖を開いて戰術の研究に耽つたといふ座敷で靜かに面を伏せて

何と申上げたらよいか皆様で子供も皆んな眞面目に暮す事に育つて居りますが何より嬉しうございます

合祀の光榮に浴します有難さは

血迷つた香港官憲
臺銀香港支店を捜査

【香港十七日發特電】香港政廳では十七日午後五時ごろ我が臺灣銀行支店に突然英人四名、支那人警官六名の武裝警官隊を派し支店内の捜査を行つたのち約一時間で引揚げたが、警察側では臺灣銀行支店内に特殊の無線電信機があるとの噂ありと稱して斯く突然に支店内の手入れを行つたものである。支店内には無電機は勿論のこと、ラヂオすらも據置してなく、當局側今回の手入れは不可解とされてゐる

二千六百年記念
社會事業大會
總裁に高松宮殿下奉戴

【東京十八日發同盟】聖戰下の國民生活に即應すべき社會事業の新體制に付き協議する紀元二千六百年社會事業大會は高松宮殿下を總裁に奉戴、來たる十月十日から十二日迄厚生省と中央社會事業協會主催に依り日比谷公會堂で開催される事になつた。これに參加する關係者は全國の社會事業家、地方團體、縣市方面委員等二千五百人に及び第一日は社會事業功勞者二百人の表彰式を行ひ十八、十二の兩日は

一、國民保健　二、勞働保護　三、經濟保護　四、軍人援護　五、司法保護　六、教育教化　七、社會事業の組織化

の七部會に分け協議の上、それぞれ具體案を作成することになつてゐるが、これは時局下の社會事業の施設の指針となるもので注目されてゐる

商船學校長會議

【東京十八日發同盟】全國商船學校長會議第一日は十八日文部省で開催、關口實業教育局長より

一、教學の刷新　一、科學の振興

その他につき指示を行ひ
一、入學試驗に關する件

その他に關し協議したが明年度より各商船學校では一校三、四ケ所の練習船を設けて教育を行ひ國策線に沿つて生徒の練成を行ふこととなつた

優良鷄に登錄制
丸一年間の産卵數により

【東京十八日發同盟】農林省畜産課では愛鷄中央會と協力して我が國最初の試みとして鷄の産卵能力向上を圖るため優良種鷄の保存と育成をはかる目的で本年十一月から「理研白色レグホン」「横斑プリマスロック」「理研ロードアイランドレッド」「名古屋種」の四種の鷄の内前一代の系統が明かで一年間に二百乃至二百五十個以上の卵を生んだ鷄に登錄證を發行することになつた。登錄の基準は前年十一月一日から本年十月三十一日までの產卵數で試驗される譯であるが、その登錄される鷄は現在全國で約一萬五、六千羽で、又その中でも優良種として登錄の榮譽を擔ふものは五千羽位の見込みである。鷄の脚には足環をつけて登錄番號を記入し、新體制下の優良鷄として表彰や産卵の保護等に浴することになつてゐる

四度南氷洋へ
日の丸捕鯨船隊は進む

【大阪十八日發同盟】聖戰下四度目の南氷洋に進出する日の丸捕鯨船隊は本年も十五日北氷洋から歸航した第二、第三圖南丸、大洋捕鯨の第一日新丸、極洋捕鯨の第二日新丸、キャッチャーボート四十隻の堂々たる陣容を整へて愈々來月二十日頃から順次大阪、神戸、横濱の三基地を後に船出し一萬浬南の氷海に偉業を追つて進發することとなつた。本年は昨年の好敵手イギリス、ノルウェー、ドイツ等の捕鯨船が歐洲戰爭のため出漁せず廣い漁場は我が日本の捕鯨船隊の獨擅場となるわけで、各社とも時局柄資源の増産と外貨獲得に邁進することになり、この我が日本の水産報國は

草色の外套（三）
寸土も退く勿れ
最後の一兵まで頑張れよ

南支戰線にて　富永本社特派員記

一月三日の朝だつた。右翼林部隊左翼吉田部隊は北方に向ひ驀進した敵の勢ひを以て可隆山脈に向ひ猛進を開始した。其の折午前十時北中尉の部隊は最も方に遠き部隊の通過を確認した。其の後司令部は之に向つて前進すべしとの命令を受けた。山岳地帯内に進撃せる敵の殘兵は我が擊滅部隊を見れば逃げ、

攻撃 して來る恐れが充分にあつた。案にたがはず我が前進部隊が山の頂方の高地を逃がすことなく、敵は西北方の高地より、チエッコの猛射を浴せて來た。其の後も日ましてゆつた敵兵力は約三〇〇と推定され、山口部隊は直ちに田浦中尉に命を下して主力の前進を命じ江草少尉は機關銃を以て全力を擧げて田浦隊の側

高地 敵の前進は止むを得ないのに不思議に進まない。午後二時三十分頃田浦隊の主力が高地に向ひ攻撃を開始した。敵は四十餘名の兵を以て前面高地を占據し敵火力を以て猛射して來た。其の背後の敵は

突如 前面數十米の高地に小銃兵二、三十名の姿が現はれたのをきつかけに前面の高地から敵の弾丸は益々熾烈を加へる。其の方は二十餘名、我々の部隊は僅かに六十餘名。一隊必殺を以て臨んだ

慈雨 に等しかつた。百數十の高地を目指して前面の敵に對する部隊の士氣は益々旺盛である。天候は依然として雨で敵兵を死なせ、時折冷雨交りの疾風が高地上を吹きまくつた。江草少尉は部下を率ゐて居る

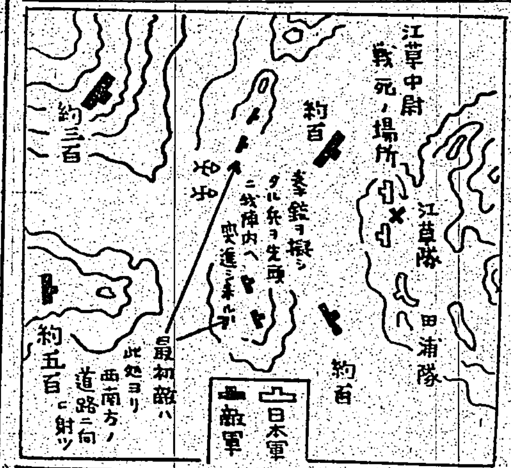

女性 が愛情の對象をめて中尉に送つた。中尉は此の旅を共にする同志と共に前線の兵を擊滅する。江草隊の兵力が中隊の先鋒となつて戰つた[illegible]

射擊 に絶好の場所であれば共敵が前の狙擊の目標になり易い[illegible]

補給 をたゞ待つてゐた。午後一時三十分頃に補給された彈藥は午後五時過ぎに至るまで[illegible]

發射 を命じた。田浦隊の砲は[illegible]

一擊 した。[illegible]

外套 を着けた草色の外套をつけた[illegible]

戰慄の都と化した
昨今のロンドン
市内到る處に崩潰家屋

【ロンドン十七日發特電】十六日夜から十七日にかけて西北の強風はその中に少しの隙へも見せず流石に人口八百萬を擁する大都市ロンドンも晝夜の區別なく日を經るに從つて今や市内至る所に無慘な崩潰家屋や火災の跡等を點綴して

強風 に晒し慘憺の都と化し去つた。特に最近は目抜きのピカデリー・サーカスよりオックスフォード・ストリート、リージェント・ストリートの如きは過日來の猛烈な爆擊の爲に加へて更に十六日夜の空襲で一段とひどくなつた

有名 なボンド・ストリートのショーウインドーは悉く破壞され、大きな瓦礫の山が散亂し通行人の足を埋めんばかりに堆積してゐる。防空壕の傍にはシャベルで穴を掘りつゝある人々の姿が見られる

破損 したが内部の被害は比較的輕微であつた。同地の市內の高級住宅地と知られたメイフェアーのどまん中にも數多の巨彈が見舞ひ、バークレースクエアの如きは目抜きの個所が破壊され、バッキンガム宮殿付近の建物等も被害を受けたらしい

八時 から一時迄しか使用されず日曜日には營業を停止しないので、これでは效果がないと大分文句が出てゐる

問題 として地下鐵の利用問題がある。地下鐵はロンドン子の最も安全な避難所として使用されてゐるが、政府は地下鐵の利用を禁止してゐる

照南丸歸る
土産は連子鯛や赤松鯛

【基隆電話】南支那海を突破して佛印サイゴン沖からトンキン灣、海南島附近に至る海域に於て十七日朝基隆に歸港した照南丸（四一四トン）船長南井佐太郎氏以下乘組員四十七名は全員元氣で十八日午前十時頃基隆に入港、獲物は連子鯛、赤松鯛、海老、[illegible]

廢物の利用厚生
糖蜜蒸溜廢液に新用途

[illegible]

八幡氏を圍んで時局問題座談會

タブでベニヤ板
潤葉樹の利用に新着目

[illegible]

從來主として [illegible]

輸入全く杜絶 [illegible]

前途誠に洋々 [illegible]

犬の"士官學校"
東京大森に新たに誕生

【東京特電】（十八日發）これは耳新らしい犬の士官學校——東京市麻布區龍土町七四番地に住む陸軍技師石井氏は大變な犬好きな處から日本に於ける軍用犬[illegible]

無盡藏の海水は立派な肥料

[illegible]

北一中生徒汗の奉仕
第五部隊の營庭で草刈

臺北一中の二年生全部二百名は十八日の放課後午後一時より營庭の草刈を行つた[illegible]

壽青年學校の教練査閲終る

臺北壽青年學校の教練査閲は十八日午後一時より同校運動場に於て[illegible]

阪大で少年工の健康調査

【大阪十八日發同盟】[illegible]

東京下關に廣軌鐵道

【東京特電】（十八日發）東京、下關間の鐵道を十七時間で走る廣軌鐵道の計畫は[illegible]

國民新劇場

【東京特電】（十七日發）新國劇の[illegible]

隧道掘鑿の新方法
桑原技師の發明

【東京特電】（十七日發）[illegible]

一萬華方面の不良家屋を一掃

[illegible]

けふの天氣

△臺北地方　東の和風晴後曇
△北部地方　東の和風晴後曇
△昨日の氣溫　最高　三二・二度（午後三時）　最低　一九・六度（午前五時）

入船出船

高千穗丸（來航）門司發後[illegible]

夫小田中權八儀豫而病氣ノ爲メ臺北帝大附屬醫院ニ入院療養中ノ處養生不相叶本日午前九時十五分遂ニ死去仕リ候條此段辱知諸賢ニ謹告仕候
追而葬儀ハ臺北ニテ茶毘ニ附シ來ル二十一日午後六時基隆市東町四丁目久寶寺ニ於テ告別式相營ミ可申候
昭和十五年九月十八日
妻　上村いま
友人代表　杉本安平　西尾三一郎　田中林正之助

御會葬御禮
親族　長谷川光雄　同

妻フユノ儀帝大病院ニ入院中ノ處九月十八日午前二時十五分死去仕リ候也
親戚　瀨分彪　田島勉治　安足英雄　磯田省三　藤本新一　松山成治　桂重恂鴻

母高岡ワカ儀病氣療養中ノ處九月十七日午後十一時死去仕リ候ニ付此段謹告候也
男　高岡繼次　宮本繁　國田直行　上本幸治　塚澤常盤　小澤博　跡部愼藏
大國庄役場

公業派下申出
祭祀公業　藍始祖

改印廣告
鄭火盛

女事務員募集
高女卒年齡二十二歲迄本人來談
東陽護謨株式會社

女子製圖職員若干名募集ス
高女卒年齡二十歲迄本人自筆ノ履歷書持參來ル九月二十四日午後一時御來課アレ
臺北市南門町植物園內
總督府官房營繕課

運動

各競技準備進む
紀元二千六百年……奉祝臺灣體育大會

紀元二千六百年奉祝臺灣體育大會は明二十日の開會式に次いで二十一日より三日間帝大競技場を中心に市内各地に於て熱戰を展開するが開會式を明日に控へて各種競技の準備は全く成り、各地を代表する參加選手は必勝を目差して當日に備へてゐるが既に決定された各種競技の組合せ競技順序等は左の通りである

開會閉會式

紀元二千六百年奉祝臺灣體育大會に於ける二十日の開會式及二十四日の閉會式に就き森田大會總務部長名を以つて左の如き注意を發表した

▲各種競技役員及選手は(既に終了せるものも)九月二十日の開會式及九月二十三日の閉會式に全員參加致す樣傳達相成度

▲開會式は午後一時迄帝大野球場集合のこと(競技別に標識を示しあり)閉會式は午後四時迄同前

▲開閉式參加者の服裝は別に指定せざるも見苦しからざる樣注意のこと

▲式中の行動は總て係員の指示に從ひ節度ある態度をとること

▲大會會期中は所定の役員章、選手章を右乳上に佩用すること

▲各會場行き交通機關は頗る混雜する見込みに付競技時刻に遲刻せざる樣各自注意すること

▲選手章は各競技開始前に於て各會場にて御渡し可致に付代表者に於て受取ること

▲各州、廳、廳長、總監督、コーチに交付する役員章は文教局學務課分室に於て受取ること

陸上競技

より三日間帝大競技場に於て擧行されるが三日間の競技番組は左の如く決定した

▲第一日(九月二十一日)

【競走ノ部】

1	十	國 100米	1,10
2	男	子 100米豫選	1,25
3	女	子 100米豫選	1,50
4	男	子 800米豫選	2,00
5	男	子 1,500米決勝	2,10
6	男	子 100米豫選	2,50
7	女	子 100米豫選	3,00
8	男	子 400米豫選	3,10
9	女	子 80米障碍豫選	3,30
10	男	子 100米決勝	3,35
11	女	子 100米決勝	4,00
12	女	子 80米障碍決勝	4,10
13	十	國 800米	4,20
14	男	子 400米決勝	4,35
15	男	子 10,000米決勝	5,00
16	男子中等	800米繼走決勝	5,20
17	男	子 400米繼走決勝	6,00

【投跳ノ部】

1	男	子 砲丸投	1,30
2	男	子 走高跳	1,30
3	女	子 砲丸投	2,00
4	十	國 走幅跳	2,10
5	女	子 走幅跳	2,30
6	十	國 砲丸投	3,00
7	男	子 槍投	3,00
8	十	國 走高跳	3,10
9	男	子 走高跳	4,00

▲第二日(九月二十二日)

【競走ノ部】

1	男	子 マラソン出發	1,00
2	男	子 200米豫選	1,10
3	女	子 100米豫選	1,20
4	十	國 200米障碍	1,30
5	男	子 110米障碍豫選	1,50
6	男	子 5,000米決勝	2,10
7	男	子 200米豫選	2,30
8	女	子 200米決勝	2,50
9	男	子 400米障碍決勝	3,10
10	十	國 1,500米	3,30
11	男	子 200米決勝	3,50
12	同	110米障碍決勝	4,10
13	同	800米決勝	4,20
14	同	マラソン障碍豫定	4,30
15	同	400米障碍決勝	4,50
16	女	子 400米繼走決勝	4,50
17	男	子 1,600米繼走決勝	5,00

【投跳ノ部】

1	男子中等	砲丸投	1,10
2	女	子 走高跳	1,10
3	男	子 槍投	1,30
4	男	子 棒高跳	1,30
5	十	國 圓盤投	2,10
6	女	子 槍投	2,30
7	十	國 棒高跳	2,30
8	男	子 三段跳	3,00
9	女	子 圓盤投	3,30
10	男	子 圓盤投	4,00
11	十	國 槍投	4,30

▲第三日(九月二十三日)

【競走ノ部】

1	敎	100米 豫選	10,10
2	國	三〇米宛引繼走決勝	10,30
3	靑	100米 豫選	11,00
4	敎	1,500米 決勝	11,10
5	國	障碍通過 決勝	11,10
6	靑	1,000米 決勝	11,00
7	敎	100米 決勝	11,10
8	靑	100米 決勝	11,30
9	國	50米十數通過繼走決勝	1,10
10	敎	400米 豫選	2,00
11	國	行軍競走出發	2,10
12	靑	兵庫送繼走決勝	2,10
13	敎	5,000米 決勝	2,50
14	敎	400米 決勝	3,10
15	國	行軍競走障碍豫定	3,10
16	靑	800米繼走 決勝	3,30
17	敎	800米繼走 決勝	3,50

【投跳ノ部】

1	國	手榴彈投擲突擊	10,10
2	靑	走幅跳	10,20
3	敎	走幅跳	11,10
4	敎	砲丸投	11,10
5	敎	走高跳	11,20
6	敎	槍投	11,00
7	敎	三段跳	1,10
8	靑	手榴彈距離投	2,10

全臺灣滑空競技
臺南州國防義會 航空團主催で

六十度旋回三回以上飛翔の者にして經驗ある者については所屬官公署長、會社長等の職業なき者は保護者の參加承諾證明ある者

【臺南電話】事變下航空日本の輝しき進展と今後の向上發展に資する爲め來る二十八日と第一回滑空日と爲し、國民をして一段と空への認識を深めるべく本島各地に於ても各種の記念行事が行はれるが臺南州國防義會航空部では臺灣國防義會航空部帝國飛行協會臺灣支部其他の後援の下に左記の通り第一回全臺灣滑空競技を催する事になつた

【期日】第一日、二十八日午後二時開始、第二日二十九日午前九時開始

【場所】臺南飛行場

【參加資格】臺南市以外の參加者

【使用機】前田式プライマリー型

【競技種目】自動車曳航による中間練習機の旋回競技

【競技方法】別に定む

【申込期日】九月二十三日

【參加費用】臺南市までの三等往復乘車賃を支給す、其他は自辨

【傷害保險】競技中に生じたる傷害については本會これを保險せず

ラグビー

奉祝ラグビー試合は中等、高等、OBの三部に分れ二十日より三日間高商運動場に於て擧行されるが各部組合せは左の如く決定した

▲二十日 午後四時半
【中等部】臺北工業對臺北商業(主審長嶺氏)

▲二十一日 午後三時

蹴球大會

紀元二千六百年奉祝臺灣體育大會の蹴球大會は來る二十一日明治神宮大會豫選を兼ねて來る廿一、二兩日に亘つて臺北一中運動場で擧行される。本年の參加選手は例年のものに比し特に意義深いものがあるので出場チーム一同大に張切つて練習を積んで來る…

▲二十二日 午後一時
【中等部】臺北一中對先日の勝者(主審原井氏)
午後二時十分
【高等部】臺大豫科對臺北高商(主審岩瀬氏)
【全高專OB部】混成軍對陸軍(主審今井氏)

▲一次戰

第一試合 研究所對高校 廿一日午後一時
第二試合 高商俱樂部對陸軍 廿一日午後三時四十分

▲二次戰

第三試合 第一及第二試合勝者對抗 廿二日午前九時
第四試合 (不戰一勝)帝大對醫友 廿二日午前十時四十分

▲優勝戰

第三及第四試合勝者對抗 廿二日午後四時

排球選手權

紀元二千六百年奉祝臺灣體育大會排球選手權並に州對抗成績排球大會參加申込みは左の通り

▲州對抗般國排球(五國) 臺北、臺中、臺南、高雄、花蓮港

▲選手權男子一般部(九國) 臺南師範、臺南市團、臺中商專OB、臺北一師、臺北商專、臺北國、臺北二師、高雄、花蓮港

▲女子部選手權(十國) 臺北二女、高雄商女、高雄家政、高雄高女、臺北三女、臺北家政、屏東高女、北陸高女、臺北一女A、臺北一女B、北一女常盤

▲男子中等部選手權(八國) 北二中、臺南商工、臺北工業、北三中A、北三中B、宜蘭農、臺中商專、高雄中

硬式庭球

紀元二千六百年奉祝明治神宮大會豫選第十五回全島硬式庭球選手權大會は快晴に惠まれて十六日までに豫選日程を終了、熱戰が繰返され就中元デ杯選手三木及び今年度臺北の楠本(現臺拓)兩氏は流石に本格的な妙技を見せたが、結局ダブルスでは西村、中山組(高商)が不出場戸組(高商)に破れた外番狂はせなく、シングルスも又楠本一東の四次戰を除いた外は相良(專賣)北川(帝大)楠田(帝大)の各シード・プレイヤーが準決勝に出て居り、これ亦順當な戰跡といへよう。戰績次の如し

▲ダブルス三次戰(準々決勝)

三木(安宅)7-5 天野(臺拓)
町田(三和)8-6 今西(拓)
北川(帝大)6-2 寺江田(鐵道)
楠田(帝大)6-4 堀

城戸(高商)6-1 平塚(高商)
牧野(高商)6-2 北川(帝大)
杉本(安宅)6-1 西村(高商)

▲シングルス三次戰

楠本(臺拓)6-3 吉野(鐵道)
相良(專賣)6-2 安藤(高商)
根岸(同好會)6-0 大島(同好會)
城戸(高商)6-1 平塚(高商)
植田(帝大)6-3 田邊(高商)
北川(帝大)6-4 田村(帝大)
吉野(高商)6-1 (高商)
東(同好會)6-1 志岐(高商)

▲シングルス四次戰(準々決勝)

楠本(臺拓)4-6、6-0 鳥井(同好會)
相良(專賣)6-1、6-2 根岸(同好會)
植田(帝大)6-3、6-1 城戸(高商)
北川(帝大)6-3、6-1 吉野(高商)

以上でシングルス四次戰楠本(臺拓)-東(同好會)を殘して準決勝までの全試合を終り、明二十日(金)より準決勝を行ふ事となつたが、日程は左の如し

▲シングルス準決勝 二十日(金)午後四時 於臺銀コート
相良(專賣)-植田(帝大)
北川(帝大)-楠本(臺拓)、東(同好會)の勝者

▲ダブルス準決勝 二十一日(土)午後二時半 於臺銀コート
三木(安宅)・町田(三和)-北川・植田(帝大)
工藤(同好會)・楠本(臺拓)-平塚・城戸(高商)

向準複決勝は二十二日(日)午前十時より宮田町帝大コートに於いて擧行される
▲ダブルス決勝 午前十時
▲シングルス決勝 午後三時

臺中代表決る

【臺中電話】來るべき紀元二千六百年奉祝臺灣體育大會に參加出場する臺中州のメンバーは十七日次の通り決定された

△小學校教員對抗陸上競技 州教育會一五名
△同排球大會 州教育會一二名
△軟式庭球選手權 體協臺中支部八名
△全島陸上競技選手權 體協臺中支部一七名、臺中師範校七名、臺中一中四名、臺中二中四名
△靑年團陸上競技 聯合靑年團八名
△靑年學校陸上競技 明治靑年學校一〇名
△中等學校選拔野球大會 臺中商業學校一五名
△排球大會(一般部) 州體育會一二名(中等部)臺中商業學校(臺中OB)
△臺球競技大會 臺中州
△軟式野球大會 彰化市團一五名

臺北に凱歌
全臺灣弓道大會

【臺南電話】臺南弓道聯盟主催の全臺灣弓道大會は昨報の如く臺南弓道場に於て一九日香ヶ原知事以下臨席、臺北三師、新竹二師、臺中、臺南、高雄各支部選士二十四名、個人參加三十八名計六十二名參加して榮譽を爭つた結果左記の如く臺北が凱歌をあげ五時ごろ終了した

△團體の部 第一位臺北支部A團、二位新竹支部A團、三位臺南支部團

△個人の部 一等西川(臺北)二等安田(臺北)三等伊藤(同)四等寺本(臺中)五等宮戸(臺北)以下略

本社主催 日本棋院 五人抜敗退碁戰
(第六局ノ四)

先相先 五段 福田正義
四段 向井一男
(二日目打込)

持時間 各十時間
向井氏一時間二十分以内
福田氏一時間

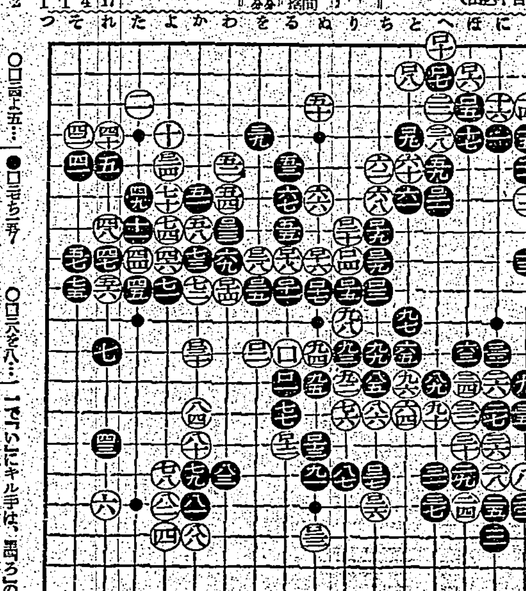

(一—二十八)

下邊の好點に白先鞭
黒百九の效果漸く現はる

評解 七段 小野田千代太郎

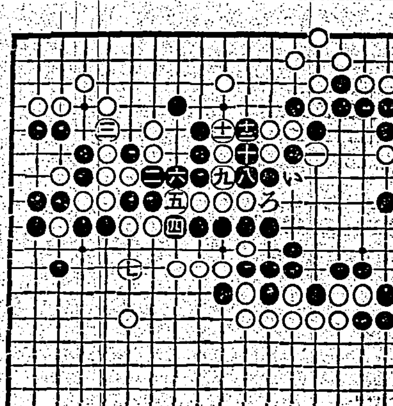

參考圖(1)

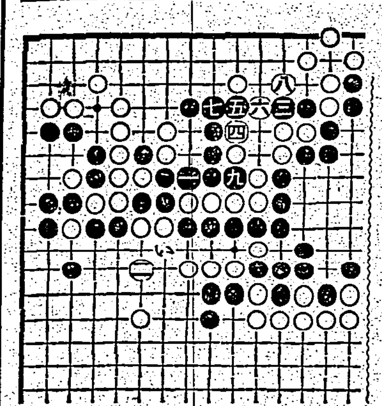

參考圖(2)

續 快男子 (150)

大島伯鶴 演
今村恒美 畫

逗ひ出し

犬も食はないといふ夫婦喧嘩、柳馬もそう度々のことで馴れてゐると見えまして、どう巧く宥めましたものか、女房のおくめも段々に天氣回復致し、しまひにはいやらしい痴話喧嘩になつちやつた。

「それぢやアお前さんも、分つておくれなのかえ」

「分つてることは分つてるが、兎に角お前、先方は支那の大金持だてんだろ、一萬圓てえことは無え外國人へくれてやるんだ。本當は五萬圓とでも吹つかけたいところだが、マアそれもあんまり阿漕だらう。昔ひ値の高にして、二萬圓が一萬圓値けても、浪つ平御免だと言つて斷つちまへ、少しでも多く儲けた方が得ぢやアねえか」

「成程ねえ、私もそこまでは氣がつかなかつたよ、矢つ張りお前さんは頭がいいねえ」

お山は明天。げにも恐しいは女のヒス……。

「何を言やがる、足元につけ込む譯ぢやアねえが、儲けられる時に儲けなくてはつまらねえ。それにつけても一番肝腎なのは、本人の承知するかなア」

「ナーニそれはお前さん大丈夫だよ、至つて從順なおその事、親たちの仕合せになることだから、どうかこれが孫娘の幸せだと思つて、いやでもあらうが承知をしておくれと私が頼めば、決していやとは言やアしまいよ」

とんでもない幸行の押賣りです「さう巧く行くかなア」

「心配おしでない。萬事私に任しておきよ」

スッカリ御機嫌の直つたおくめが、階子段を下りようとしたところへ、下から上つて來ましたのが先棒をする番頭の清次、

「おかみさん、師匠は………」

「アア良人は二階にゐるよ」

「アアさうですかえ」

「何か用なの………」

「仕樣がねえな。然し、困る時は誰しも同じことだ。相見互ひは武士ばかりぢやアねえ。ろくな世話も出來ねえが、まあとにかく連れて來な」

なかなか勇氣を出しました。

「エエよろしうございますか、そりやアどうも、お蔭で私も面が立つて有りがたう存じます」

急いで引返へ、間もなく連れて來た旅藝人、どんな男かと柳馬が見ると、年の頃は五十五六、頭髮もまばらに薄くなつて熟柿のやうにやせ衰へた、見るから貧相な老人で、おまけに半面黒あざがあります。柳馬は「下目見て何やらゾーツとしましたが、今更斷ることも出來ない。

「サア此方へお入り………」

「ヘイ有りがたう存じます」

よろよろと入つて來た。

「エエちよいとお目にかかつてお願ひしたい事があるんです」

「又お小使ひの前借かえ」

「チエッ、莫迦にしちやアいけませんよ。私だつていつも文なしでばかりはゐませんやね……エエ師匠、御免下さい」

「何だ、清次……」

「へエ、他でもござんせんが、今ちよいと戸外へ出ましたら、知合の男に逢ひましてね、こいつが矢張り、旅藝人なんです。曲色を使つて、ちよいと音曲もやるんですが、どうにも行き場が無くて困つてゐるから、濟みませんが、前へ使つてくれませんかと、泣きつかれちやつたんです。師匠、どうでせうねえ」

「何だ、逗ひ出しかア」
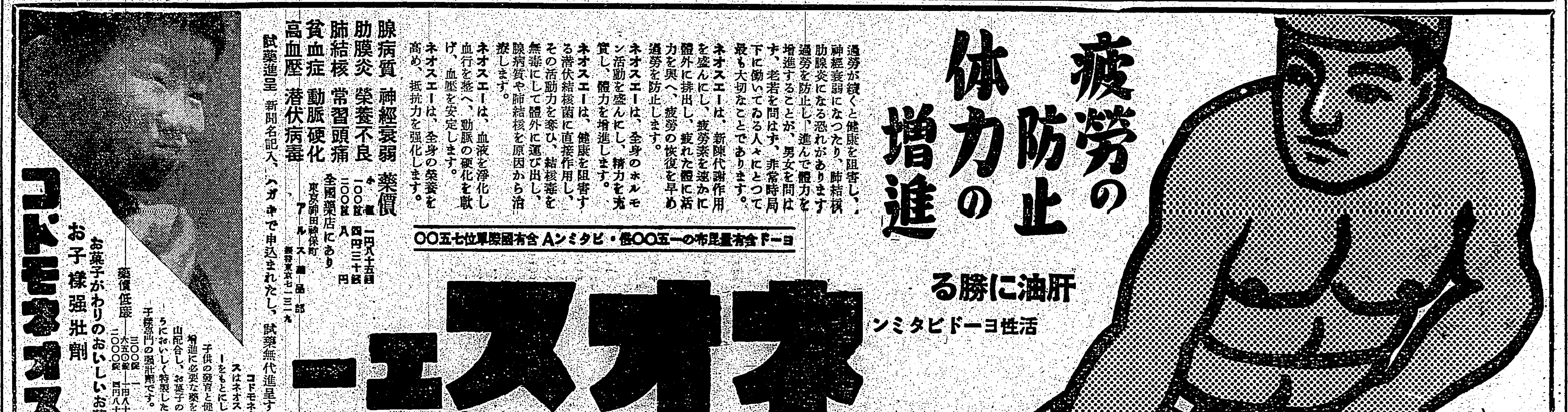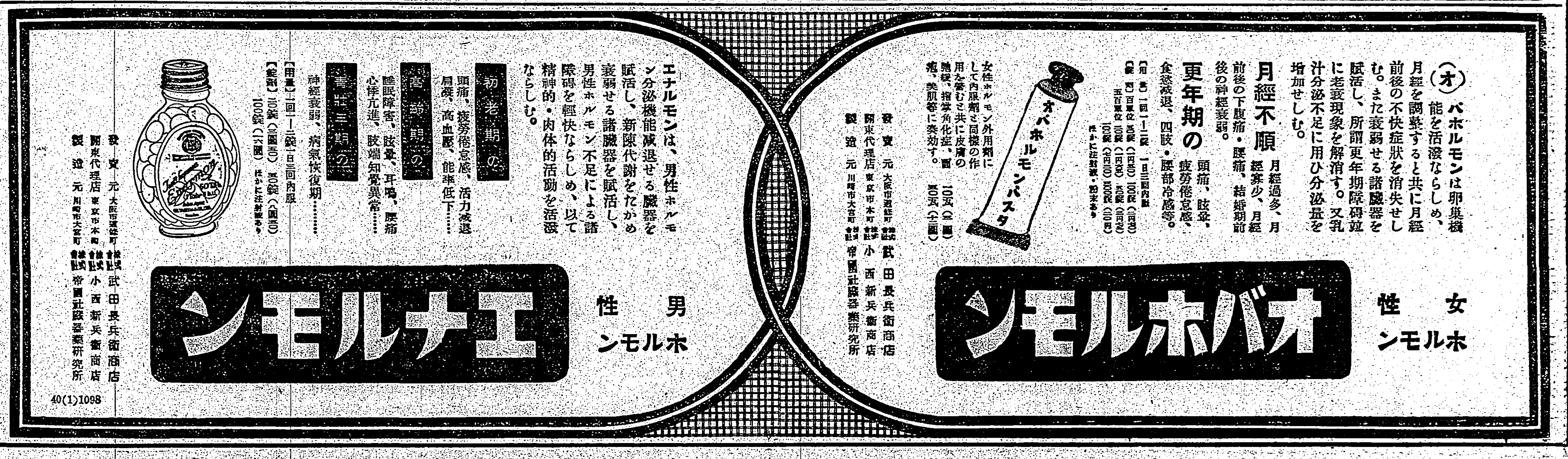
柳馬もいやな顔をいたしましたのは、途中で藝人が、一座に取飯どといふ時には、乘込を見かけて座敷へ飛込み、一座へ入れて使つて、食扶持だけでも稼がせて貰はうと頼む、これを逗ひ出しと申します。